

# **RELATÓRIO DE GESTÃO DA SAÚDE**

**1º QUADRIMESTRE**  
**2018**

**MATINHOS - PR**

## **APRESENTAÇÃO**

A Secretaria Municipal de Saúde, órgão gestor local do Sistema Único de Saúde (SUS) no município de Matinhos/PR, em cumprimento ao disposto na Lei Complementar nº. 141, de 13/01/2012, submete à apreciação do Conselho Municipal de Saúde e Câmara Municipal de Matinhos o presente Relatório Quadrimestral de Prestação de Contas da Saúde, relativo ao 1º Quadrimestre de 2018. As informações sobre o montante e a fonte estão em consonância com as diretrizes do Sistema de Informações sobre Orçamentos Públicos em Saúde (SIOPS). Cientes do pleno cumprimento do dever de prestação de contas à sociedade, única e legítima destinatária das ações e serviços prestados no âmbito do Sistema Único de Saúde em Matinhos, solicitamos a aprovação do presente Relatório.

Os dados e informações a serem apresentados a seguir referentes à Prestação de Contas do 1º Quadrimestre de 2018 foram sistematizados na SMS, fornecido pelos diversos setores de prestação de serviços ao SUS de Matinhos e relatórios dos Programas de Gestão à Saúde, alimentados pelos profissionais durante o período.

## INTRODUÇÃO

O Relatório Detalhado do 1º Quadrimestre de 2018 atende o Art. 36 da lei Complementar nº 141/2012 e a Resolução CNS nº 459 de 10 de outubro de 2010.

***“Art. 34. A prestação de contas prevista no art. 37 conterà demonstrativo das despesas com saúde integrante do Relatório Resumido da Execução Orçamentária, a fim de subsidiar a emissão do parecer prévio de que trata o art. 56 da Lei Complementar Nº 101, de 4 de maio de 2000.***

***Art. 35. As receitas correntes e as despesas com ações e serviços públicos de saúde serão apuradas e publicadas nos balanços do Poder Executivo, assim como em demonstrativo próprio que acompanhará o relatório de que trata o § 3o do art. 165 da Constituição Federal.***

***Art. 36. O gestor do SUS em cada ente da Federação elaborará Relatório detalhado referente ao quadrimestre anterior, o qual conterà, no mínimo, as seguintes informações: I - montante e fonte dos recursos aplicados no período; II - auditorias realizadas ou em fase de execução no período e suas recomendações e determinações; III - oferta e produção de serviços públicos na rede assistencial própria, contratada e conveniada, cotejando esses dados com os indicadores de saúde da população em seu âmbito de atuação.”***

O presente relatório tem por finalidade apresentar os resultados obtidos pela Gestão em Saúde no município de Matinhos - PR durante o 1º quadrimestre de 2018 priorizando as ações e prestação de contas dos recursos destinados à Secretaria Municipal de Saúde para que sejam promovidos os meios necessários para o exercício do controle social do SUS. Cumpre a determinação legal de oferecer transparência à Sociedade sobre as ações e serviços de saúde, sobretudo os recursos utilizados no período em análise, amparando-se nas Leis Federais nº 8.080 de 19 de setembro de 1990 e nº 8.142 de 28 de dezembro de 1990, como também, as Portarias do Ministério da Saúde que tratam do Pacto pela Saúde. A sua estrutura é composta por uma análise sucinta da evolução dos indicadores de pactuação/programação, bem como o alcance das metas no período, com fundamento no Pacto pela Vida (SISPACTO), uma vez que os indicadores são necessários para o monitoramento das ações permitindo acompanhar o alcance das metas, uma síntese da movimentação dos recursos orçamentários e financeiros em conformidade com o Sistema de Informação sobre Orçamentos Públicos em Saúde – SIOPS, como também, apresenta um relato analítico sucinto das ações desenvolvidas no exercício em questão. Finalizando, apresenta considerações para o próximo quadrimestre, com o intuito de melhorias nas ações e aplicações de recursos.

A Secretaria Municipal de Saúde possui uma organização do sistema e da rede de saúde voltada para a atenção aos usuários residentes no município e viajantes conforme pactuação com Estado e Federação, e ao longo dos anos vem planejando e desenvolvendo Ações de Saúde, visando cumprir os princípios da Universalidade, da Equidade, da Integralidade da Atenção à Saúde e da oferta de ações e serviços de média complexidade em parceria com Estado e Federação, buscando garantir mais acesso, qualidade e humanização na relação dos usuários com a rede de ações e serviços de saúde existente.

# IDENTIFICAÇÃO DO MUNICÍPIO E DA GESTÃO DA SAÚDE

DESCRIÇÃO DO IDENTIFICADOR	IDENTIFICAÇÃO
Nome, UF e código IBGE do Município	Matinhos/PR – IBGE 411570
Secretário Municipal de Saúde	Dejair Alves de Camargo
Nome e endereço do órgão gestor	Secretaria Municipal de Saúde Av. J.K. de Oliveira, 900, Centro – Matinhos/PR CEP – 83.260-000
Telefone e endereço eletrônico	(41) 3971-6157 secsaudematinhos@gmail.com
Períodos inicial e final da gestão	2017 – 2020
CNES da Secretaria Municipal de Saúde	CNES 6559514
Estrutura Organizacional	Lei Municipal nº. 1.345 em 22/06/2010 (Lei de criação do FMS)
Região de Saúde	1ª RS - Regional de Paranaguá
População residente - IBGE – Censo 2010 <a href="http://www.ibge.gov.br">http://www.ibge.gov.br</a>	29.428 habitantes
População estimada 2014-2016	33.024
Área da unidade territorial <a href="http://www.censo2010.ibge.gov.br">http://www.censo2010.ibge.gov.br</a>	117,743 Km <sup>2</sup>
Densidade demográfica <a href="http://www.censo2010.ibge.gov.br">http://www.censo2010.ibge.gov.br</a>	249,93 hab/m <sup>2</sup>
Plano Municipal de Saúde 2018-2021	Aprovado pelo Conselho Municipal de Saúde em 01/08/2017 (Resolução nº. 020/2017)

## DEMOGRAFIA

Localizado no litoral do Paraná, o município de Matinhos tem cerca de 33 mil habitantes. Fica a 48 km de [Paranaguá](#) e a 111 km de Curitiba. **(Quadro 1)**

A temperatura média anual fica em torno de 18°C, com máxima média de 26°C e mínima média de 15°C. Os principais acidentes geográficos são os rios Guaraguaçu, das Pombas, Cachoeirinha e a Serra da Prata (parte da [Serra do Mar](#)).

O município de Matinhos foi criado em 12 de junho de 1967. Antes era um distrito de Paranaguá. Pesquisas arqueológicas indicam a presença humana na região há mais de três mil anos. Por época da colonização portuguesa, a área era habitada pelos índios Carijós.

A ocupação efetiva da região começou no século 18, mas a urbanização intensa ocorreu apenas a partir da década de 1960. Hoje, Apresenta grande sazonalidade na ocupação dos imóveis, predominando o veraneio. A maioria dos moradores permanentes ocupa residências afastadas da orla.

Com esta característica demográfica, as demandas e ocorrências de agravos graves de Saúde atípicos acontecem, trazendo uma sobrecarga operacional no Sistema de Saúde local. Apresentando cenário epidemiológico e sanitário característico com agravos crônicos e agravos agudos com a transição epidemiológica que tem ocorrido no Brasil.

## QUADRO 1: DISTÂNCIAS DE MATINHOS AS PRINCIPAIS CIDADES

<b>Cidade</b>	<b>UF</b>	<b>Distância em km</b>
Joinville	SC	86,8
Florianópolis	SC	258,0
Jaraguá do Sul	SC	132,0
Ponta Grossa	PR	234,0
Paranaguá	PR	48
São José dos Pinhais	PR	101,0
Curitiba	PR	110,0
Colombo	PR	125,0
Londrina	PR	506,0
São Paulo	SP	467,0



# PERFIL DEMOGRÁFICO DE MATINHOS

POPULAÇÃO ESTIMADA DO ANO 2016 (Fonte TCU) - 33.024  
POPULAÇÃO DO CENSO DO ANO DE 2010 (Fonte IBGE) – 29.428

POPULAÇÃO ANO 2010	QUANTIDADE	%
Branca	20.209	72,07%
Preta	802	2,43%
Amarela	197	0,60%
Parda	8.086	24,49%
Indígena	134	0,41%

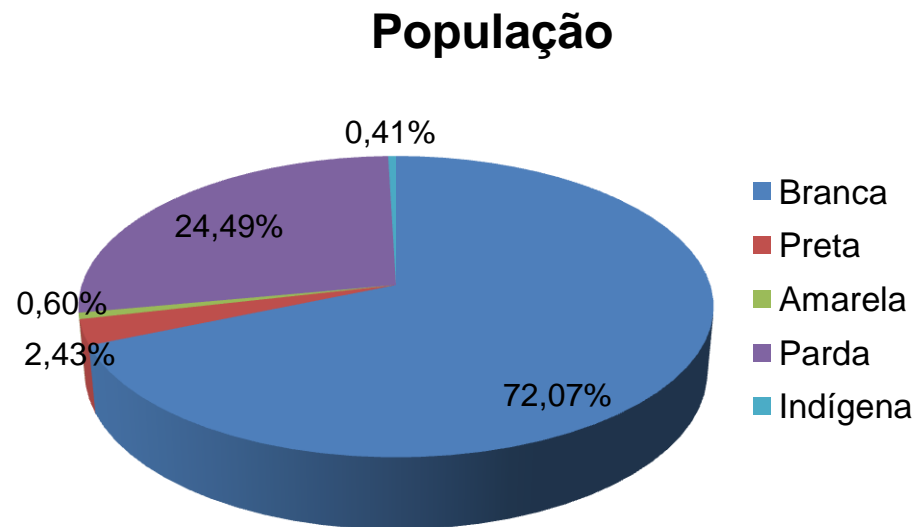

**POPULAÇÃO - SEXO E FAIXA ETÁRIA**  
(Censo 2010 – estimativa 2012)  
(Estimativa Censo 2016 - 33.024 habitantes)

<b>FAIXA ETÁRIA</b>	<b>HOMEM</b>	<b>MULHER</b>	<b>TOTAL</b>
00-04	1093	1.026	2.119
05-09	1.151	1.142	2.293
10-14	1.435	1.417	2.852
15-19	1.276	1.307	2.583
20-29	2.046	2.142	4.188
30-39	2.013	2.229	4.242
40-49	2016	2.092	4.108
50-59	1.595	1.895	3.490
60-69	1.070	1.163	2.233
70-79	486	498	984
80+	154	182	336
<b>Total</b>	<b>14.335</b>	<b>15.093</b>	<b>29.428</b>

## COMPARATIVO HOMEM X MULHER

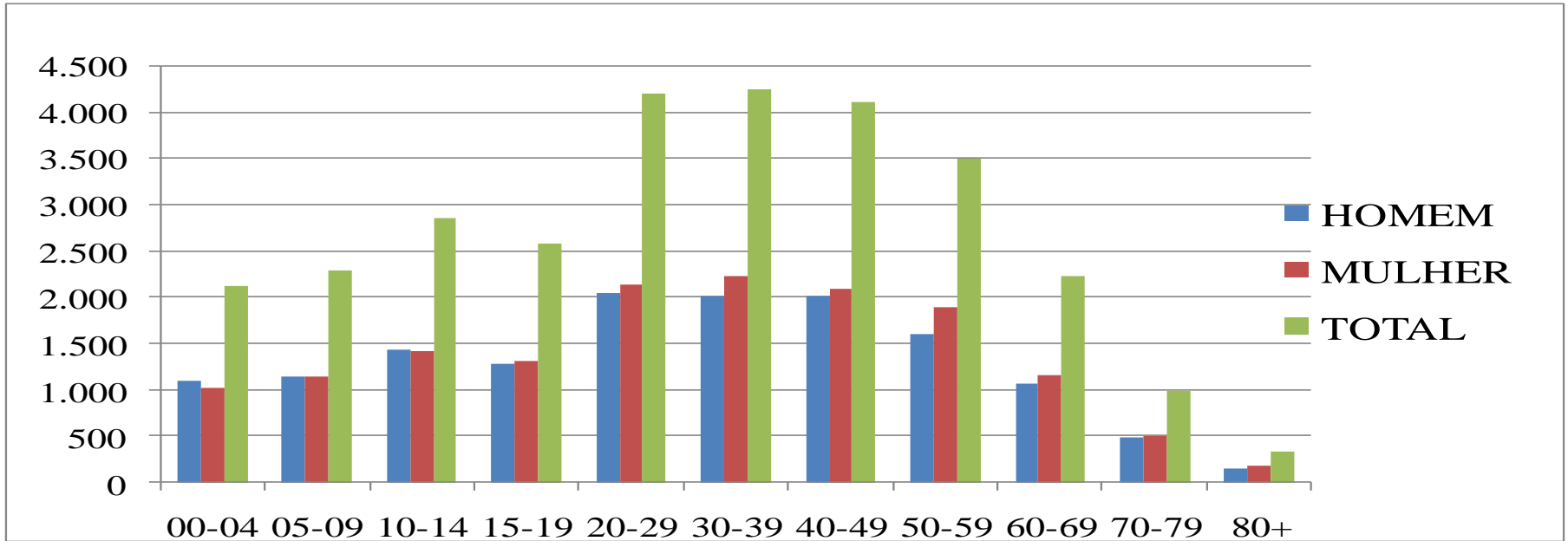

Conforme do censo 2010, a população masculina representa **14.335** hab., e a população feminina, **15.093** hab. O gráfico abaixo demonstra essa relação:

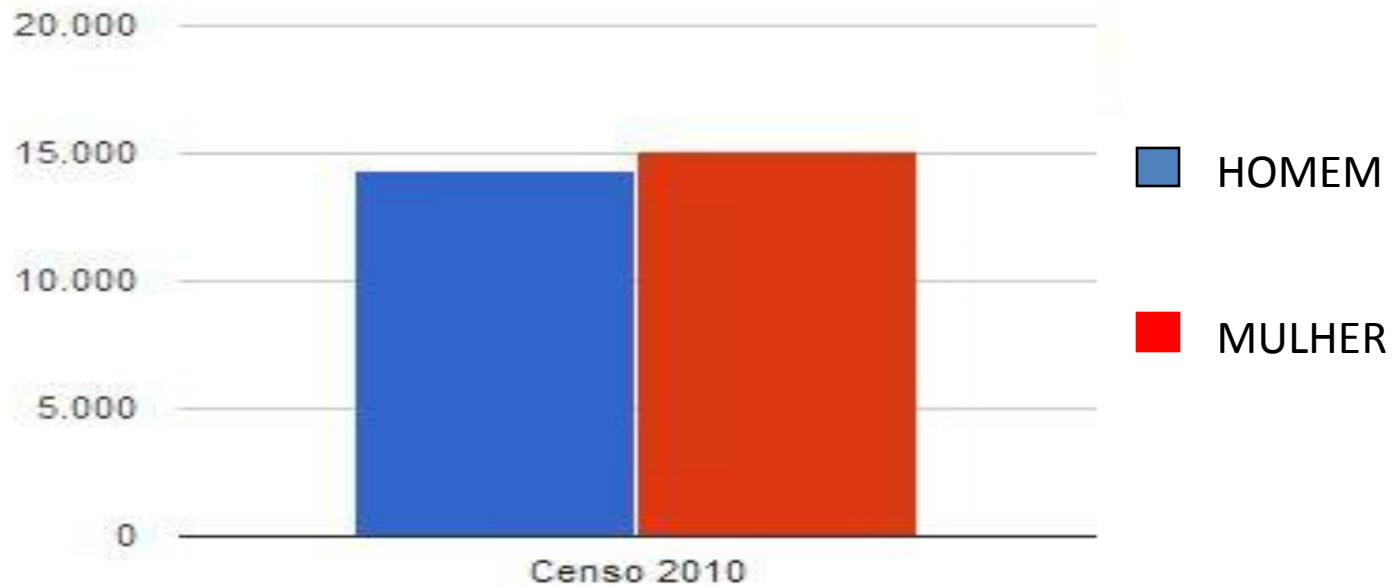

Em Matinhos, a população feminina é maior que a população masculina, sendo composta de **51.29%** de **mulheres** e **48.71%** de **homens**.

# FAIXA ETÁRIA DA POPULAÇÃO DE MATINHOS

O Gráfico abaixo demonstra a distribuição da população segundo a faixa etária:

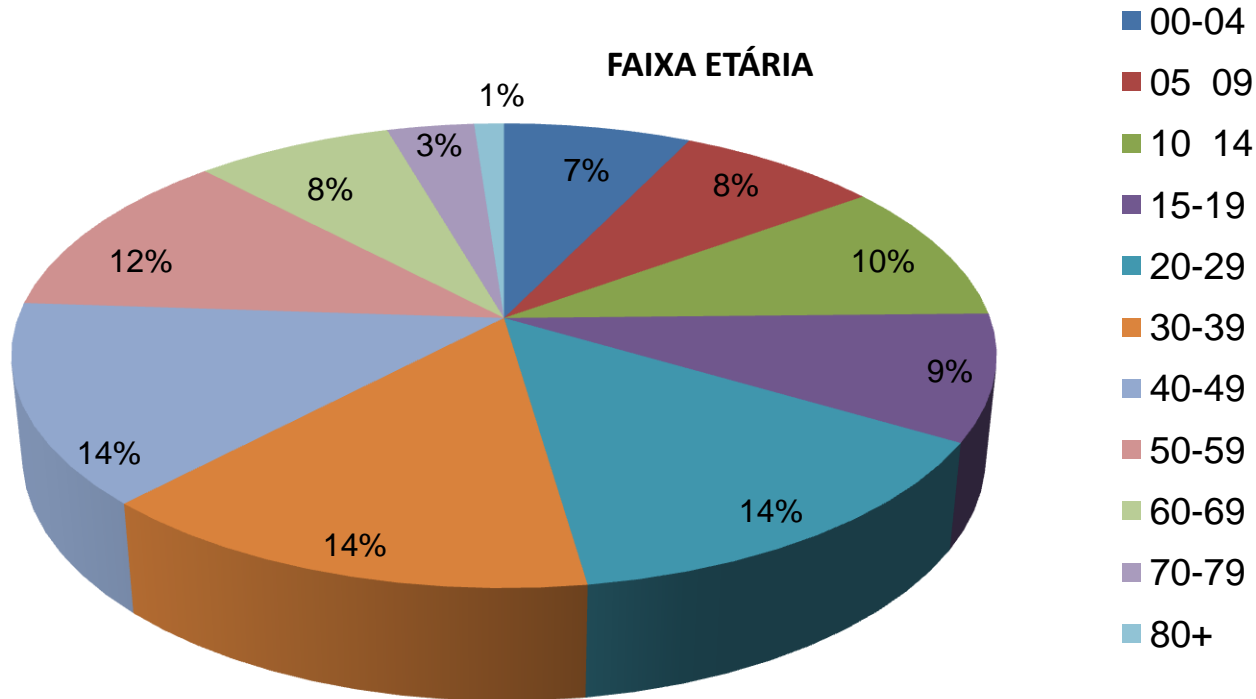

# COMPARATIVO ENTRE JOVENS E IDOSOS

Entende-se por jovens a faixa etária de 0 a 14 anos e por idosos, pessoas com mais de 65 anos.



Em Matinhos, existem mais jovens do que idosos, sendo a população composta de **24,7% de jovens e 7,8% de idosos**.

## POPULAÇÃO POR UNIDADE BÁSICA DE SAÚDE (UBS)

UBS	EQUIPE	QTDE. ACS	QTDE. MICRO ÁREAS	POPULAÇÃO CADASTRADA	FAMÍLIAS CADASTRADAS
UBS PEREQUÊ	PEREQUÊ	07	07	5,188	2.045
UBS RIVIERA	RIVIERA	05	05	3.852	1.530
UBS MANGUE SECO	MANGUE SECO	07	07	4.419	832
UBS SERTÃOZINHO	SERTÃOZINHO	08	08	4.959	1.177
UBS CENTRO	CENTRO	06	07	4.842	1.969
UBS VILA NOVA	VILA NOVA	05	08	3.363	888
UBS TABULEIRO	TABULEIRO I	06	06	2.361	830
	CAIOBÁ	04	04	1.359	514
<b>TOTAL</b>		<b>48</b>	<b>52</b>	<b>30.343</b>	<b>9.785</b>

# REDE FÍSICA DE SAÚDE PÚBLICA E PRIVADA PRESTADORA DE SERVIÇOS

## AO SUS

### REDE PRÓPRIA DA SECRETARIA MUNICIPAL DE SAÚDE

Unidade Básica de Saúde	07
Estratégia Saúde da Família	08
Hospital Municipal	01
Clínica de Fisioterapia	01
Farmácia Básica	01
Centro de Atendimento Psicossocial(CAPS I)	01



## ESTABELECEMENTOS POR CADASTRO CNES

	MUNICIPAL	ESTADUAL	DUPLA
Clínica de Fisioterapia (MÉDIA COMPLEXIDADE)	01	01	
Unidade Móvel de nível pré-hospitalar na área de urgência – SAMU			01
Central de Gestão em Saúde -SMS	01		
Centro de Atenção Psicossocial – CAPS I	01		
Hospital /Maternidade			01
Unidade Básica de Saúde	07		

# PRODUÇÃO DE SERVIÇOS NO SUS

## EIXO I – ATENÇÃO PRIMÁRIA EM SAÚDE

**DIRETRIZ 1 – GARANTIA DE ACESSO DA POPULAÇÃO A SERVIÇOS DE QUALIDADE COM EQUIDADE EM ATENDIMENTO AS SUAS NECESSIDADES DE SAÚDE**

### **OBJETIVO**

**OBJETIVO:** Utilização de instrumentos e mecanismos através das linhas de cuidado e redes de atenção que propicia a ampliação de acesso à Atenção Primária em Saúde.

**GESTÃO DA ATENÇÃO, DO ACESSO E DA QUALIDADE DAS AÇÕES  
E SERVIÇOS DE SAÚDE**

**GESTÃO DA ATENÇÃO PRIMÁRIA**

**COBERTURA VACINAL EM CRIANÇAS MENORES DE 01 ANO**

VACINAS APLICADAS	2018									
	JANEIRO		FEVEREIRO		MARÇO		ABRIL		TOTAL	%
	Nº	%	Nº	%	Nº	%	Nº	%	Nº	
POLIOMIELITE (D3)	47	118,99	43	108,86	37	93,67	35	88,61	162	103,40
PENTAVALENTE (DTP/Hib/HB) (D3)	47	118,99	44	111,39	38	96,20	35	88,61	164	104,68
BCG (DU)	54	136,71	33	83,54	09	22,78	41	103,80	137	87,44
MENINGOCÓCICA CONJUGADA C (D2)	51	129,11	49	124,05	36	91,14	22	55,70	158	100,85
ROTAVÍRUS HUMANO (d2)	43	108,86	28	70,89	29	73,42	30	75,95	130	82,98
FEBRE AMARELA (Dose Inicial – Di)	51	129,11	44	111,39	36	91,14	29	73,42	160	102,13
PNEUMOCÓCICA CONJUGADA 10v (D2)	46	116,46	32	81,01	32	81,01	29	73,42	139	88,72
HEPATIE 'B' (D3) ,<1 ANOS	47	118,99	44	111,39	38	96,20	35	88,61	164	104,68

Fonte: Setor de Epidemiologia/Central de Vacinas

População < 1 ano/mês = 39,1666

Meta 4 meses = 156,666

## COMENTÁRIOS

As equipes de saúde vem desenvolvendo um ótimo trabalho na prevenção através de aplicação de vacinas, sempre estamos com um percentual dentro das normalidades e exigências do governo do Estado e Ministério da Saúde. As campanhas estão sendo realizadas com muito esforço por todos os funcionários da Secretaria de Saúde e Unidades de Saúde.

## 1.1.2 COBERTURA VACINAL EM CRIANÇAS DE 01 ANO

VACINAS APLICADAS	2018									
	JANEIRO		FEVEREIRO		MARÇO		ABRIL		TOTAL	%
	Nº	%	Nº	%	Nº	%	Nº	%	Nº	
TRIPLICE (1ª DOSE – D1)	41	103,80	40	101,27	38	96,20	3	88,61	154	98,30
TRIPLICE VIRAL (2ª DOSE – D2)	16	40,51	22	55,70	24	60,76	14	35,44	76	48,51
TETRAVIRAL (DOSE ÚNICA – DU)	02	5,06	02	5,06	17	43,04	00	00	21	13,40
HEPATITE A (UMA DOSE – D1)	29	73,42	23	58,23	34	86,08	25	63,29	111	70,85
DTP (1º REFORÇO- REF 1)	41	103,80	28	70,89	28	70,89	17	43,04	114	72,76
PNEUMOCÓCICA 10 VALENTE (REFORÇO)	42	106,33	23	58,23	29	73,42	30	75,95	124	79,14
MENINGOCÓCICA C CONJUGADA (REFORÇO)	43	108,86	22	55,70	27	68,35	31	78,48	123	78,51
POLIOMIELITE (VOP OU VIP (1º REFORÇO-REF1)	41	103,80	27	68,35	29	73,35	15	37,97	112	71,49
VARICELA (1º DOSE- D1)	26	65,82	24	60,76	33	83,54	23	58,23	106	67,65

Fonte: Setor de Epidemiologia/Central de Vacinas

População < 1 ano/mês= 39,1666

Meta 4 meses = 156,666

**DOSES APLICADAS DE IMUNOBIOLOGICOS NO MUNICIPIO**

**VACINAS DE ROTINA**

**QUANTIDADE DE DOSES APLICADAS**

VACINAS APLICADAS	ANO 2018				
	JANEIRO	FEVEREIRO	MARÇO	ABRIL	TOTAL
BCG	55	33	9	41	138
HEPATITE "B" EM RECEM-NASCIDO	37	25	35	Em Falta	97
HEPATITE "B"	74	84	117	113	388
ROTAVÍRUS	91	57	78	54	280
PNEUMOCÓCICA CONJ .10 VALENTE	136	88	117	87	428
MENINGOCÓCICA C CONJ.	138	110	118	130	496
POLIOMIELITE INATIVADA - VIP	134	107	122	93	456
POLIOMIELITE ORAL - VOP	87	56	72	56	271
PENTAVALENTE (DTP+Hib+HB)	146	109	122	92	469
TRÍPLICE VIRAL - SCR	65	74	64	74	277
*TETRA VIRAL	2	4	18	00	24
HEPATITE "A" PEDIÁTRICA	35	26	40	32	133
TRÍPLICE BACTERIANA	81	56	75	58	270
DUPLA ADULTO - dT (DIFTERIA E TÉTANO)	128	91	128	159	506
TRÍPLICE BACTERIANA ACELULAR GESTANTES	38	21	23	24	106
FEBRE AMARELA	326	182	148	201	857
RAIVA (CULTURA DE CÉLULAS VERO)	20	13	16	17	66
HPV QUADRIVALENTE	39	58	92	99	288
VARICELA	32	27	29	56	144
<b>TOTAL</b>	<b>1.664</b>	<b>1.221</b>	<b>1.423</b>	<b>1.386</b>	<b>5.694</b>

\* Vacina Tetra Viral (componentes Sarampo, Caxumba, Rubéola e Varicela) em falta na central de abastecimentos, substituído pela Vacina Tríplice Viral (componentes Sarampo, Caxumba e Rubéola) mais Vacina Varicela, sendo aplicadas separadamente.



### 1.1.3.2 VACINAS ESPECIAIS

VACINAS APLICADAS	ANO 2018				
	JANEIRO	FEVEREIRO	MARÇO	ABRIL	TOTAL
PNEUMOCÓCICA 23 VALENTE	01	00	04	00	<b>05</b>
MENINGO "C"	00	01		02	<b>03</b>
HEPATITE "B"	00	01	03	02	<b>06</b>
HPV Quadrivalente	00	02	00	01	<b>03</b>
HiB	00		00	01	<b>01</b>
DTP Infantil	00	02	00	00	<b>02</b>
<b>TOTAL</b>	<b>01</b>	<b>06</b>	<b>07</b>	<b>06</b>	<b>20</b>

## SOROS E ANTIVENENOS

SORO E ANTIVENENO APLICADOS	ANO 2018				
	JANEIRO	FEVEREIRO	MARÇO	ABRIL	TOTAL
SORO ANTITETÂNICO	01	00	00	00	01
<b>TOTAL</b>	<b>01</b>	<b>00</b>	<b>00</b>	<b>00</b>	<b>01</b>

**TOTAL DE DOSES APLICADAS EM TODAS AS FAIXAS ETÁRIAS NOS MESES DE JANEIRO, FEVEREIRO, MARÇO E ABRIL**

**Mês Janeiro: 1.666 doses aplicadas;**

**Mês Fevereiro: 1.227 doses aplicadas;**

**Mês Março: 1.430 doses aplicadas.**

**Mês Abril: 1.392 doses aplicadas.**

## ATIVIDADES REALIZADAS

- **Evento Realizado para calouros da UFPR Setor Litoral manha e tarde – 22/02/18**

Hepatite “B”	13	Febre Amarela	12
Dupla Adulto	14	Tríplice Viral	06
<b>TOTAL - 45 DOSES - 23 PESSOAS</b>			

- ✓ Testes rápidos : Hepatites ‘B’, “C”, HIV e Sífilis - 188 Testes – 47 pessoas

- **Evento realizado na Empresa GEL – 02/03/18.**

” Hepatite “B” – 25	25	Dupla Adulto	26
Tríplice Viral	04	Gripe	30
<b>TOTAL - 85 DOSES - 30 PESSOAS</b>			

- ✓ Testes rápidos : Hepatites ‘B’, “C”, HIV e Sífilis - 74 Testes
- ✓ Palestras Educação Sexual
- ✓ Testes de Glicemia Capilar

## ATIVIDADES REALIZADAS

- **Evento realizado na Prefeitura de Matinhos “dia Mundial da Saúde” 11/04/2018 –**

Hepatite B	21	Febre Amarela	38
Dupla Adulto	24	Tríplice Viral	01
<b>TOTAL - 84 DOSES - 45 PESSOAS</b>			

- ✓ Testes rápidos : Hepatites ‘B’, ‘C’, HIV e Sífilis - 188 Testes – 47 pessoas

- **Evento realizado no SESC – 12/04/2018**

” Hepatite “B”	21	Dupla Adulto	15
Tríplice Viral	03	Febre Amarela	27
<b>TOTAL - 66 DOSES - 33 PESSOAS</b>			

## RESULTADOS/INDICADORES DE SAÚDE

- ✓ No 1º. Quadrimestre, o indicador do Pacto pela Saúde – **Cobertura vacinal com a vacina Pentavalente(DTP+Hib+HB) em crianças menores de 1 ano** finalizou com 104,68% de cobertura – superior a meta pactuada de 90%;
- ✓ Pactuação de diretrizes- SISPACTO – 90%.

## **1.2. ESTRATÉGIA SAÚDE DA FAMÍLIA E ACS - SMS/MATINHOS**

UNIDADES EQUIPES ESF	JANEIRO	FEVEREIRO	MARÇO	ABRIL	TOTAL
Nº DE UNIDADES DE ATENÇÃO PRIMÁRIA A SAÚDE	06	07	07	07	07
Nº DE QUIPES DE SAÚDE DA FAMÍLIA	08	08	08	08	08
Nº DE EQUIPES DE SAÚDE BUCAL	03	03	03	03	03
Nº DE PESSOAS CADASTRADAS NAS UBS DA ESTRATÉGIA DE SAÚDE DA FAMÍLIA	23.313	27.061	27.927	28.396	30.343
Nº FAMILIAS CADASTRAADAS NAS UBS .	7.826	8.079	8.280	9.105	9.785

\*\*População cadastrada dividido pela população total de Matinhos 30.343 dividido População estimada 2016 - 33.024.x 100 = 91,88 %.

# SAÚDE BUCAL

PROCEDIMENTOS E AÇÕES DE SAÚDE	ANO 2018				
	JANEIRO	FEVEREIRO	MARÇO	ABRIL	TOTAL
PRIMEIRA CONSULTA	52	131	147	158	<b>488</b>
PROCEDIMENTOS ODONTOLÓGICOS	187	487	504	600	<b>1.778</b>
BOCHECHO COM FLÚOR				283	<b>283</b>
VISITAS DOMICILIARES	00	02	00	00	<b>02</b>
ATIVIDADES EDUCATIVAS	00	03	02	01	<b>06</b>
ATENDIMENTO GESTANTE	13	15	07	06	<b>41</b>
ATENDIMENTO IDOSO	41	49	48	45	<b>183</b>
ATENDIMENTO CRIANÇAS	31	41	53	40	<b>165</b>
ATENDIMENTO PESSOAS ESPECIAIS	04	15	01	00	<b>20</b>
EMERGENCIAS	04	15	01	00	<b>20</b>
TRATAMENTO CONCLUÍDO	133	37	16	03	<b>189</b>
SUTURAS	00	33	59	50	<b>142</b>
PRÓTESES DENTÁRIAS	00	30	30	30	<b>90</b>

# Saúde Bucal

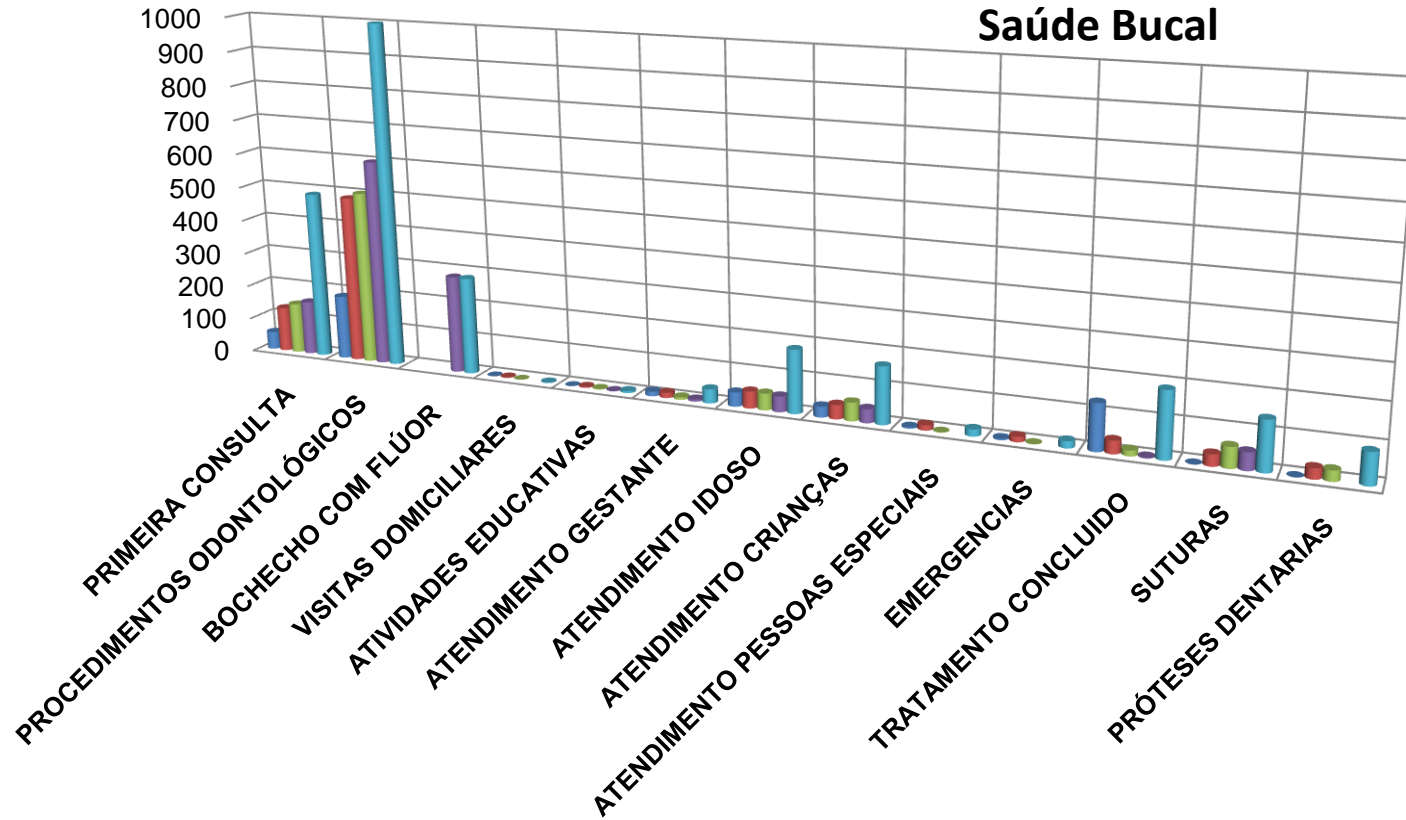

1º QUADRIMESTRE 2018



## **1.2.2 PROGRAMA SAÚDE NA ESCOLA**

<b>Avaliação das condições de saúde dos escolares</b>	<b>Estudantes</b>	<b>Escolas /CMEIS</b>
Educação em Saúde Bucal	259	1
Avaliação antropométrica	88	1
Acuidade visual	88	1
Verificação vacinal	88	1
Encaminhados para avaliação nutricional	16	1
V Campanha Nacional de Hanseníase, Verminoses, Tracoma e Esquistossomose	318	6
Acompanhamento dos casos suspeito de Hanseníase	29	6
Entrega de Adesão a Estratégia de fortificação da alimentação infantil com micronutrientes em pó - NutriSUS	879	14
Estratégia de fortificação da alimentação infantil com micronutrientes em pó - NutriSUS -	570	14
Recebimento da CADERNETA DE SAÚDE ESCOLAR, desenvolvida pela SMS, por meio do PSE, que serão utilizadas para registro das ações do PSE para acompanhamento das equipes de saúde.	4911	14

## **Produção por Escola / UBS / Vigilância em Saúde**

Saúde Bucal	2 CMEIS	Dra.Cintya
Avaliação das condições de saúde dos escolares	1 CMEI	Unidade Caiobá
V Campanha Nacional de Hanseníase, Verminoses, Tracoma e Esquistossomose	6 Escolas	Unidade Centro (1) Unidade Mangue Seco (2) Unidade Caiobá (1) Unidade Perequê (2). As demais Unidades estão finalizando a ação.
NutriSUS	14 CMEIS	Unidade Centro (2) Unidade Mangue Seco (2) UnidadeCaiobá(1) Unidade Perequê (2) Unidade Vila Nova (1) Unidade Sertãozinho (2) Unidade Tabuleiro (2) Unidade Rivieira (2)

<b>Atividades desenvolvidas pela Escola com participação da Equipe de Saúde</b>	
Família na Escola	Unidade Sertãozinho
Família na Escola	Unidade Vila Nova

\*As ações do Programa Saúde na Escola são desenvolvidas de acordo com a pactuação realizada com o Ministério

da Saúde conforme o TERMO DE COMPROMISSO MUNICIPAL DO PROGRAMA SAÚDE NA ESCOLA

(PSE) - Nº04115705679. Adesão concluída em 21/06/2017.

O prazo para realização das ações pactuadas no presente instrumento tem a vigência de 24 (vinte e quatro) meses a contar da data de assinatura.

**1.2.3. PROGRAMA BOLSA FAMÍLIA**

	VIGÊNCIA A PARTIR DO 2º SEMESTRE
TOTAL DE FAMÍLIAS BENEFICIÁRIAS	
FAMÍLIAS TOTALMENTE ACOMPANHADAS	
<u>FAMÍLIAS PARCIALMENTE ACOMPANHADAS</u>	
<u>FAMÍLIAS NÃO LOCALIZADAS</u>	
<b>PERCENTUAL DE COBERTURA</b>	

GESTANTES ESTIMADAS	
GESTANTES LOCALIZADAS	
<b>PERCENTUAL DE GESTANTES LOCALIZADAS / ACOMPANHADAS</b>	

**COMENTÁRIOS E ATIVIDADES REALIZADAS**

Vigência de 2 vezes ao ano, onde serão apresentadas as atividades no segundo quadrimestre.

## **1.3 OFERTAS E PRODUÇÃO GERAL DE SERVIÇOS DO SUS**

### **1.3.1. PRODUÇÕES E AÇÕES NAS UBS**

#### **1.3.1.1. ACOMPANHAMENTO DA POPULAÇÃO NAS UBS/E**

<b>PROCEDIMENTOS</b>	<b>ANO 2018</b>		
	<b>1º QUADRIMESTRE</b>		
<b>POPULAÇÃO CADASTRADA</b>	<b>30.343</b>		
<b>POPULAÇÃO ATENDIDA NAS UBS</b>	<b>30.816</b>		

\*POPULAÇÃO ATENDIDA = Consulta médica + Visita médica + Visita enfermeira + visita técnico de enfermagem + visita ACS + consulta Pediatra + consulta ginecologista.

# POPULAÇÃO NAS UBS/ESF

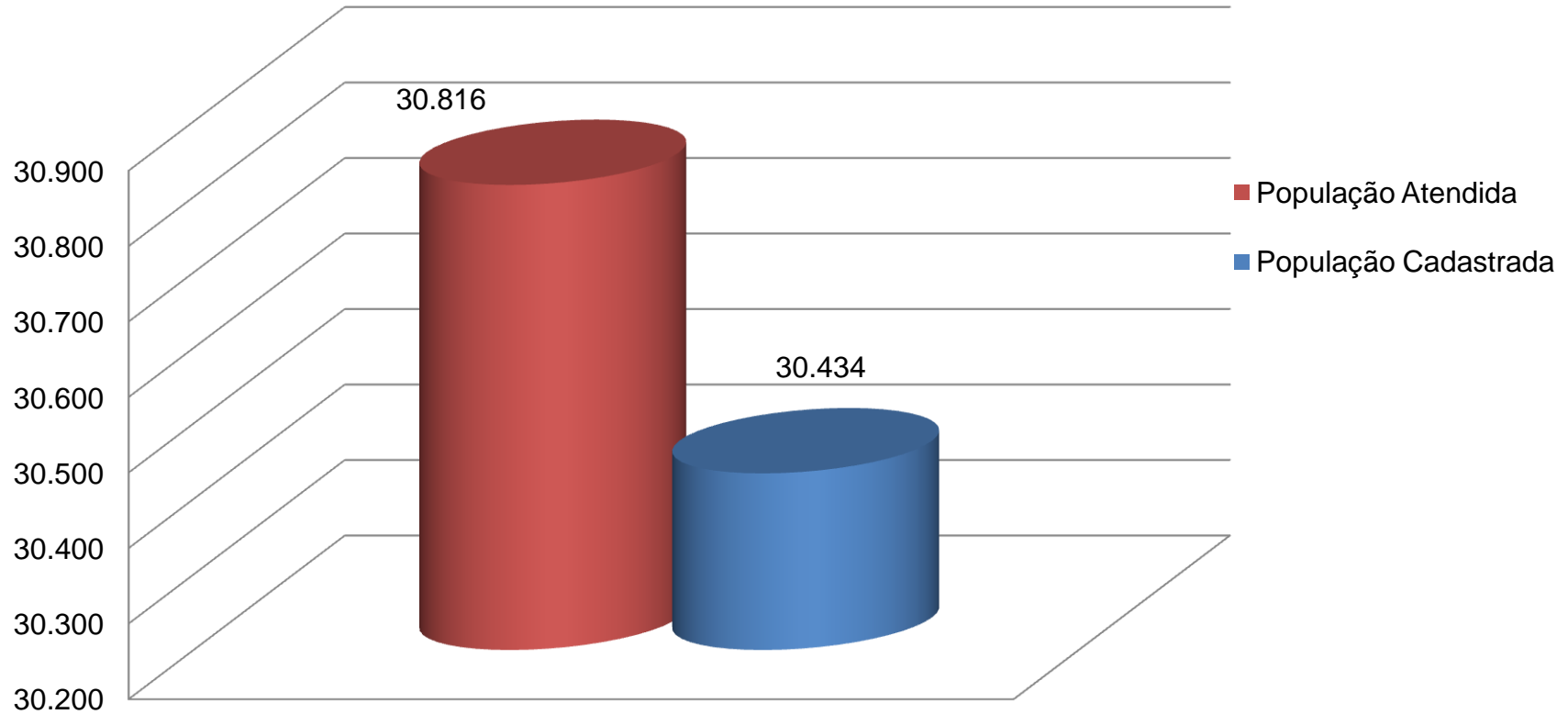

1º QUADRIMESTRE 2018

### 1.3.1.2. PRODUÇÃO MÉDICA, DE ENFERMAGEM E AGENTES COMUNITÁRIOS DA SAÚDE (ACS)

PROCEDIMENTOS E AÇÕES DE SAÚDE	2018				
	JANEIRO	FEVEREIRO	MARÇO	ABRIL	TOTAL
ATENDIMENTO MÉDICO	1.938	2.181	2.523	2.845	<b>9.487</b>
VISITA MEDICA	41	95	85	72	<b>293</b>
VISITA DOMICILIAR DA ENFERMEIRA	61	70	87	85	<b>303</b>
VISITA DOMICILIAR DO TÉCNICO DE ENFERMAGEM	58	74	131	122	<b>385</b>
VISITA DOMICILIAR DO ACS	3.006	4.155	4.526	5.065	<b>16.752</b>
PEDIATRIA	617	513	621	701	<b>2.963</b>
GINECOLOGIA	197	129	134	173	<b>633</b>
<b>TOTAL</b>	<b>6.152</b>	<b>7.306</b>	<b>8.330</b>	<b>9.028</b>	<b>30.816</b>

## Procedimentos 1º Quadrimestre 2018

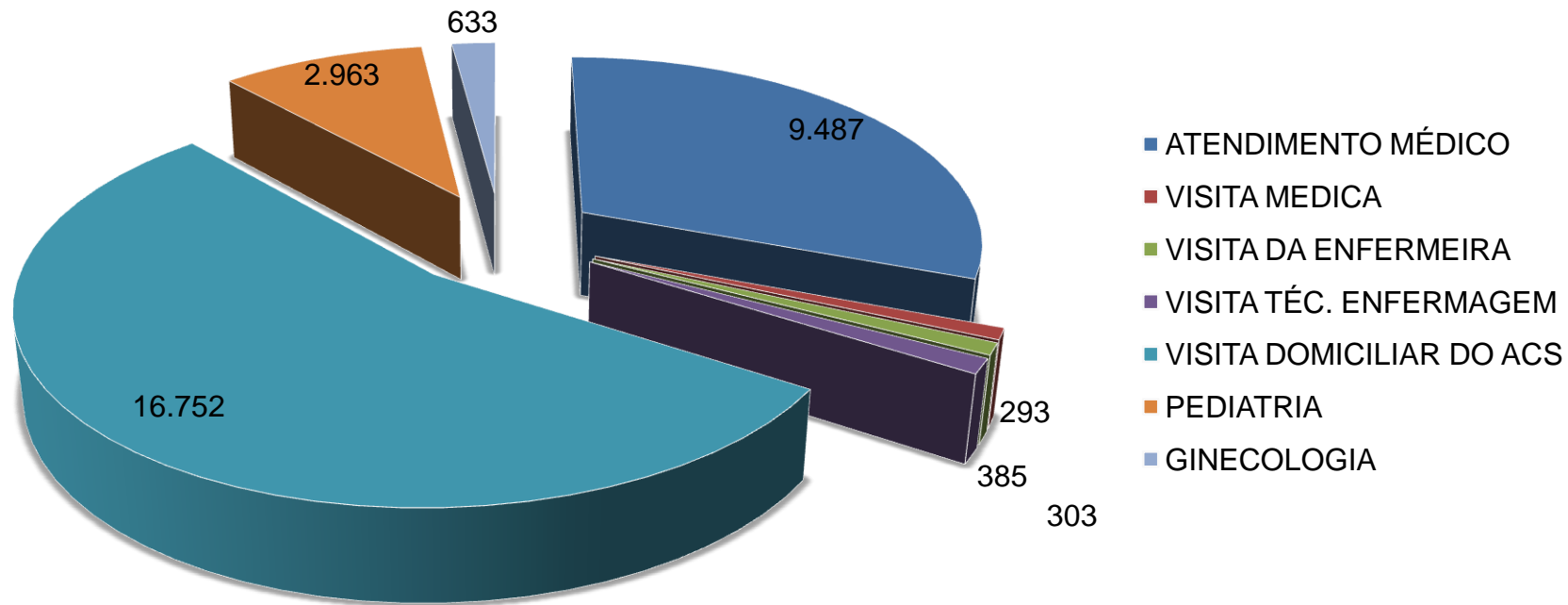



### 1.3.1.3. OUTROS PROCEDIMENTOS E AÇÕES REALIZADAS NAS UBS/ESF

PROCEDIMENTOS E AÇÕES DE SAÚDE	ANO 2018				
	JANEIRO	FEVEREIRO	MARÇO	ABRIL	TOTAL
COLETAS DE PREVENTIVO	77	89	142	118	<b>426</b>
VACINAS APLICADAS	1.492	1.239	1.627	3.134	<b>7.492</b>
PESAGEM DAS CRIANÇAS	456	548	429	558	<b>1.991</b>
CURATIVOS	227	246	357	377	<b>1.207</b>
INALAÇÕES	29	59	23	37	<b>148</b>
APLICAÇÃO DE INJETÁVEIS	308	450	431	425	<b>1.614</b>
RETIRADA DE PONTOS	41	57	46	55	<b>199</b>
ATIVIDADES EDUCATIVAS	187	204	431	425	<b>1.247</b>
HGT	641	699	769	766	<b>2.875</b>
<b>TOTAL</b>	<b>3.458</b>	<b>3.591</b>	<b>4.255</b>	<b>5.895</b>	<b>17.199</b>

## Outros Procedimentos 1º Quadrimestre 2018

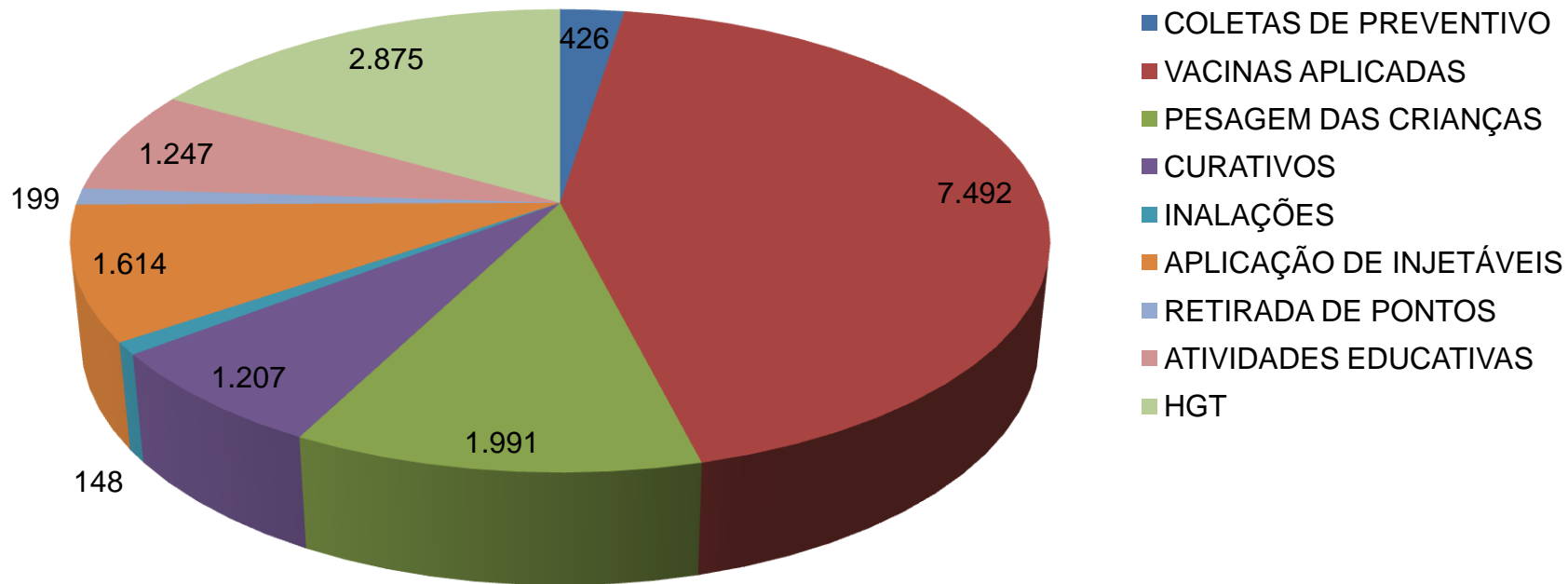

## COMENTÁRIOS E ATIVIDADES REALIZADAS

Implantamos o sistema de informatização nas unidades de saúde e durante o mês de maio será implantado no Hospital Nossa Senhora dos Navegantes, melhorando desta maneira o atendimento com a integração de todos os órgãos da saúde. Um acompanhamento de toda a comunidade principalmente através de busca ativa dos agentes comunitários e com o agendamento das consultas tivemos um atendimento a maior numero da população, visto que todos passaram a agendar consultas, isto em virtude de acabarmos com a fila da madrugada, onde alguns consultavam diversas vezes sem um acompanhamento.

# UBS/ESF PEREQUÊ

PROCEDIMENTOS E AÇÕES DE SAÚDE	ANO 2018				
	JANEIRO	FEVEREIRO	MARÇO	ABRIL	TOTAL
ATENDIMENTO MÉDICO	401	430	395	414	<b>1.640</b>
VISITA DOMICILIAR ENFERMEIRA	00	01	00	07	<b>08</b>
VISITA DOMICILIAR TÉC. DE ENFERMAGEM	13	16	21	18	<b>68</b>
VISITA DOMICILIAR ACS	857	822	723	814	<b>3.216</b>
COLETA DE PREVENTIVO	11	16	09	19	<b>55</b>
VACINAS APLICADA	138	00	238	769	<b>1.145</b>
PESAGEM DAS CRIANÇAS	60	58	41	42	<b>201</b>
VISITA MEDICA	08	07	14	12	<b>41</b>
CURATIVO	72	78	41	52	<b>243</b>
INALAÇÕES	04	06	06	02	<b>18</b>
APLICAÇÃO INJETÁVEL	57	61	53	54	<b>225</b>
RETIRADA DE PONTOS	14	08	06	15	<b>43</b>
ATIVIDADE EDUCATIVA	80	85	00	90	<b>255</b>
HGT	37	36	31	41	<b>145</b>
PEDIATRIA	74	110	120	102	<b>406</b>
GINECOLOGIA	30	19	28	27	<b>104</b>
<b>TOTAL</b>	<b>1.856</b>	<b>1.753</b>	<b>1.726</b>	<b>2.478</b>	<b>7.813</b>

# COMENTÁRIOS

✓ A UBS PEREQUÊ é composta por 01 Equipe de Saúde da Família com Saúde Bucal modalidade 1, com os seguintes profissionais : 01 Médico do Programa Mais Médicos, 02 Enfermeira, 02 Técnico de Enfermagem, 01 Auxiliar de Enfermagem, 07 Agentes Comunitários da Saúde, 01 Cirurgião Dentista e 01 Técnico de Higiene Bucal.

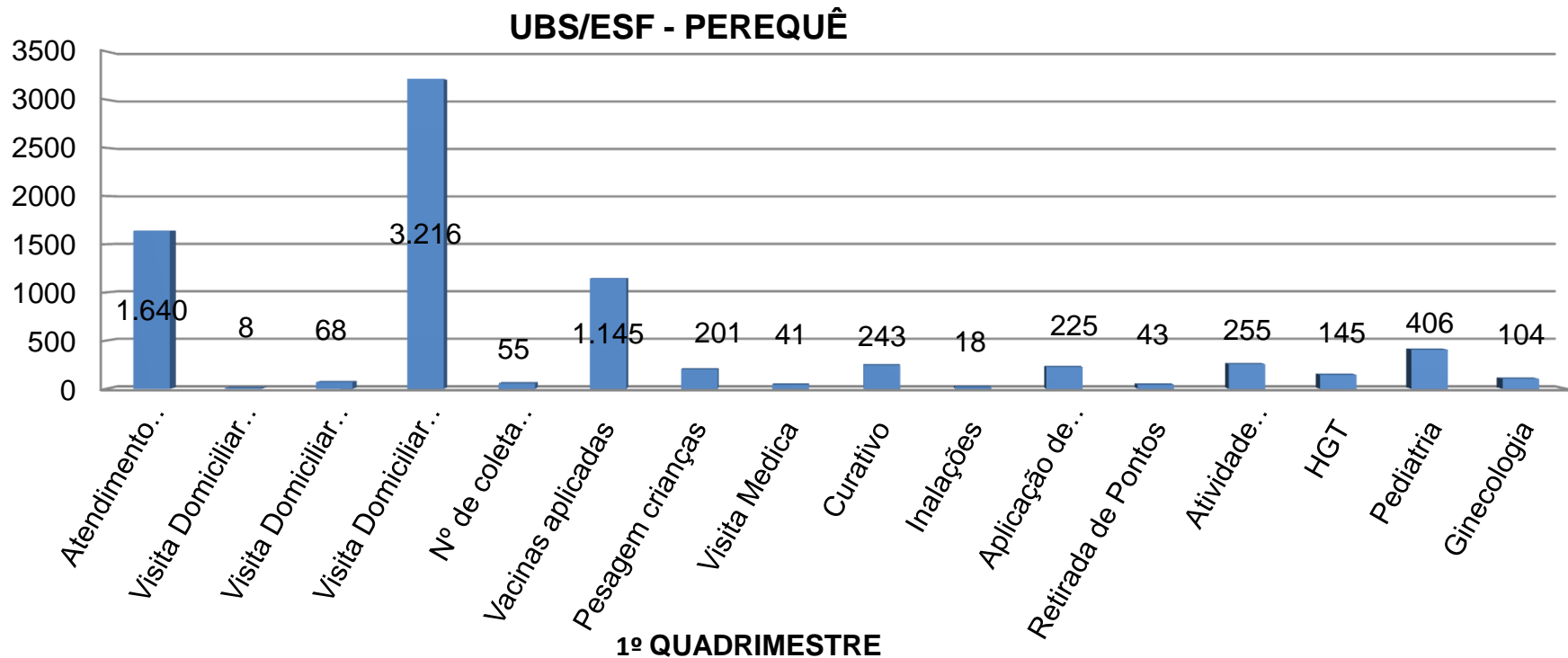

# UBS/ESFRIVIERA

PROCEDIMENTOS E AÇÕES DE SAÚDE	ANO 2018				
	JANEIRO	FEVEREIRO	MARÇO	ABRIL	TOTAL
ATENDIMENTO MÉDICO	FÉRIAS	521	380	392	<b>1293</b>
VISITA DOMICILIAR ENFERMEIRA	08	15	15	08	<b>46</b>
VISITA DOMICILIAR TÉCN. DE ENFERMAGEM	08	26	26	12	<b>72</b>
VISITA DOMICILIAR ACS	287	620	540	631	<b>2.078</b>
COLETA DE PREVENTIVO	08	18	15	13	<b>54</b>
VACINAS APLICADAS	324	194	128	310	<b>956</b>
PESAGEM DAS CRIANÇAS	16	23	7	19	<b>65</b>
VISITA MÉDICA	00	17	16	12	<b>45</b>
CURATIVO	34	26	34	41	<b>135</b>
INALAÇÕES	08	08	00	12	<b>28</b>
APLICAÇÃO DE INJETÁVEL	33	56	41	87	<b>217</b>
RETIRADA DE PONTOS	06	12	08	06	<b>32</b>
ATIVIDADE EDUCATIVA	91	104	102	93	<b>390</b>
HGT	24	68	54	62	<b>208</b>
PEDIATRIA	176	80	133	145	<b>534</b>
GINECOLOGIA	37	25	17	37	<b>116</b>
<b>TOTAL</b>	1.060	1.813	1.516	1.880	<b>6.269</b>

# COMENTÁRIOS

- ✓ A UBS RIVIERA é composta por 01 Equipe de Saúde da Família, com os seguintes profissionais: 01 Médico do Programa mais médico, 01 Enfermeira, 03 Técnicos de Enfermagem, 01 Auxiliar de Enfermagem, 05 Agentes Comunitários da Saúde.

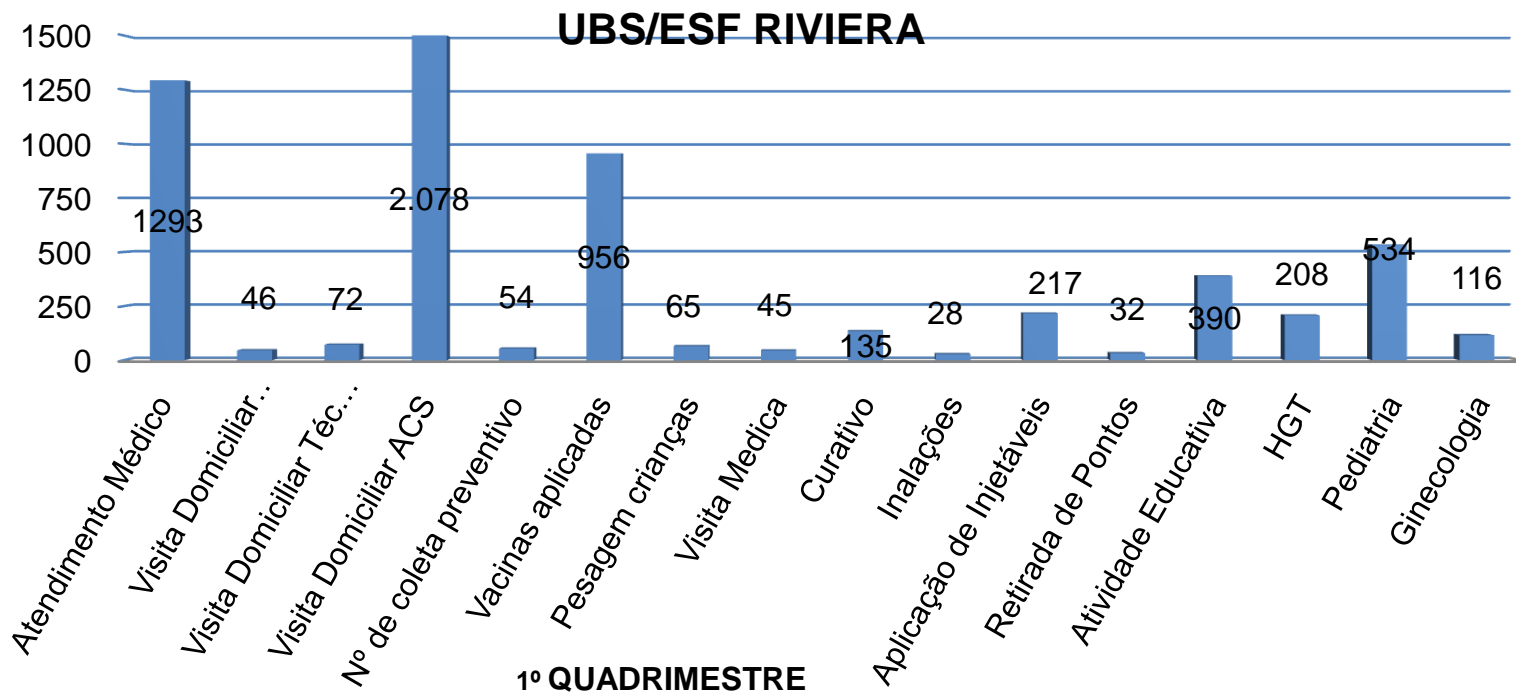

## UBS/ESF MANGUE SECO

PROCEDIMENTOS E AÇÕES DE SAÚDE	ANO 2018				
	JANEIRO	FEVEREIRO	MARÇO	ABRIL	TOTAL
ATENDIMENTO MÉDICO	223	331	243	316	<b>1.113</b>
VISITA DOMICILIAR ENFERMEIRA	04	06	08	10	<b>28</b>
VISITA DOMICILIAR TÉCN. DE ENFERMAGEM	08	09	10	10	<b>37</b>
VISITA DOMICILIAR ACS	172	401	783	684	<b>2.040</b>
COLETA DE PREVENTIVO	05	08	22	05	<b>40</b>
VACINAS APLICADAS	145	196	199	519	<b>1.059</b>
PESAGEM DAS CRIANÇAS	120	114	180	143	<b>557</b>
VISITA MEDICA	08	10	12	02	<b>32</b>
CURATIVO	78	78	196	123	<b>475</b>
INALAÇÕES	09	09	05	07	<b>30</b>
APLICAÇÃO DE INJETÁVEL	79	120	128	600	<b>927</b>
RETIRADA DE PONTOS	07	14	11	08	<b>40</b>
ATIVIDADE EDUCATIVA	02	02	03	03	<b>10</b>
HGT	74	74	102	83	<b>333</b>
PEDIATRIA	123	110	146	141	<b>520</b>
GINECOLOGIA	31	09	18	23	<b>81</b>
<b>TOTAL</b>	<b>1.088</b>	<b>1.491</b>	<b>2.066</b>	<b>2.677</b>	<b>7.322</b>



# COMENTÁRIOS

A UBS MANGUE SECO é composta por 01 Equipe de Saúde da Família, com os seguintes profissionais: 01 Médico do Programa Mais Médicos, 01 Enfermeira, 02 Auxiliares de Enfermagem, 07 Agentes Comunitários da Saúde.

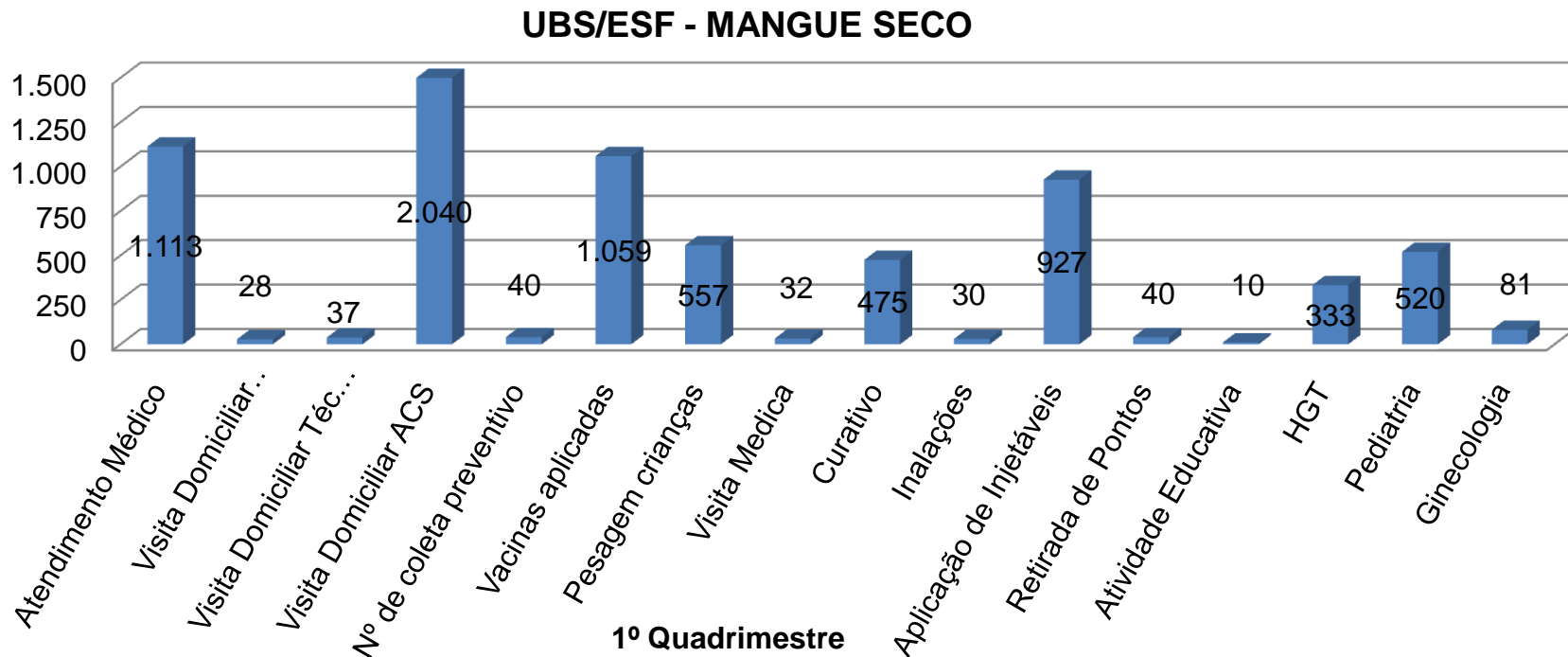

## UBS/ESF SERTÃOZINHO

PROCEDIMENTOS E AÇÕES DE SAÚDE	ANO 2018				
	JANEIRO	FEVEREIRO	MARÇO	ABRIL	TOTAL
ATENDIMENTO MÉDICO	331	371	429	313	<b>1.444</b>
VISITA DOMICILIAR ENFERMEIRA	15	15	14	15	<b>59</b>
VISITA DOMICILIAR TÉCN. DE ENFERMAGEM	00	00	00	00	<b>00</b>
VISITA DOMICILIAR ACS	432	866	793	976	<b>3.067</b>
COLETA DE PREVENTIVO	19	17	26	14	<b>76</b>
VACINAS APLICADAS	326	197	253	530	<b>1.306</b>
PESAGEM CRIANÇAS	05	05	07	04	<b>21</b>
VISITA MEDICA	00	00	00	00	<b>00</b>
CURATIVO	16	06	04	54	<b>80</b>
INALAÇÕES	02	01	02	09	<b>14</b>
APLICAÇÃO INJETÁVEL	51	120	90	09	<b>270</b>
RETIRADA DE PONTOS	04	04	02	08	<b>18</b>
ATIVIDADE EDUCATIVA	05	06	08	06	<b>25</b>
HGT	22	38	29	33	<b>122</b>
PEDIATRIA	65	102	118	117	<b>402</b>
GINECOLOGIA	19	10	22	10	<b>61</b>
<b>TOTAL</b>	<b>1.312</b>	<b>1.758</b>	<b>1.797</b>	<b>2.098</b>	<b>6.965</b>

## COMENTÁRIOS

- ✓ A UBS CENTRO é composta por 01 Equipe de Saúde da Família, com os seguintes profissionais: 01 Médico do Programa Mais Médicos ( até 05 março/2018), 01 Enfermeira, 02 Técnico de Enfermagem, 01 Auxiliar de Enfermagem, 05 Agentes Comunitários da Saúde.

### UBS/ ESF CENTRO

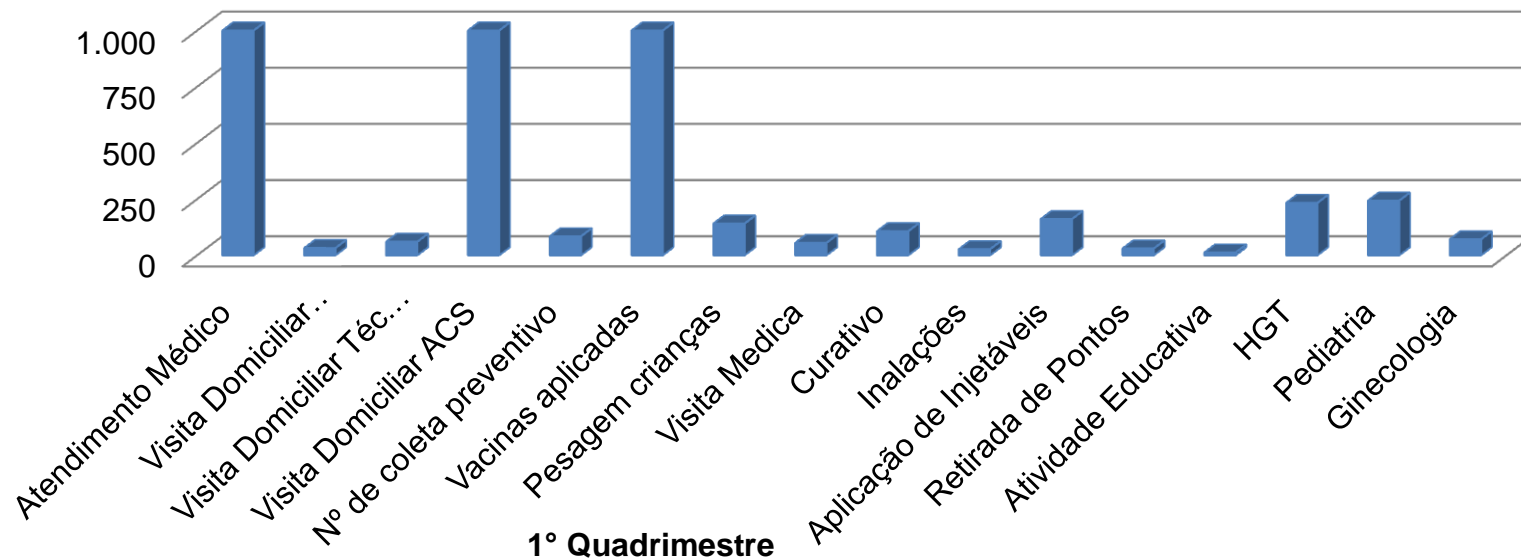

## UBS/ESF CENTRO

PROCEDIMENTOS E AÇÕES DE SAÚDE	ANO 2018				
	JANEIRO	FEVEREIRO	MARÇO	ABRIL	TOTAL
ATENDIMENTO MÉDICO	277	290	203	459	<b>1.229</b>
VISITA DOMICILIAR ENFERMEIRA	05	09	11	19	<b>44</b>
VISITA DOMICILIAR TÉCN. DE ENFERMAGEM	05	09	19	39	<b>72</b>
VISITA DOMICILIAR ACS	222	468	565	651	<b>1.906</b>
COLETA DE PREVENTIVO	04	19	26	17	<b>66</b>
VACINAS APLICADAS	413	285	571	681	<b>1.950</b>
PESAGEM CRIANÇAS	40	28	22	27	<b>117</b>
VISITA MEDICA	05	08	05	19	<b>37</b>
CURATIVO	31	25	16	25	<b>97</b>
INALAÇÕES	03	08	04	04	<b>19</b>
APLICAÇÃO INJETÁVEL	31	59	24	31	<b>145</b>
RETIRADA DE PONTOS	03	10	06	05	<b>24</b>
ATIVIDADE EDUCATIVA	02	02	02	02	<b>08</b>
HGT	41	53	50	50	<b>194</b>
PEDIATRIA	63	53	59	78	<b>253</b>
GINECOLOGIA	35	15	20	27	<b>97</b>
<b>TOTAL</b>	1.180	1.341	1.603	2.134	<b>6.258</b>

## UBS/ ESF TABULEIRO I

PROCEDIMENTOS E AÇÕES DE SAÚDE	ANO 2018				
	JANEIRO	FEVEREIRO	MARÇO	ABRIL	TOTAL
ATENDIMENTO MÉDICO	329	120	310	306	<b>1.065</b>
VISITA DOMICILIAR ENFERMEIRA	12	18	17	08	<b>55</b>
VISITA DOMICILIAR TÉCN. DE ENFERMAGEM	00	05	10	18	<b>33</b>
VISITA DOMICILIAR ACS	452	310	450	608	<b>1.820</b>
COLETA DE PREVENTIVO	11	11	12	16	<b>50</b>
VACINAS APLICADAS	92	268	186	277	<b>823</b>
PESAGEM CRIANÇAS	72	65	81	101	<b>319</b>
VISITA MEDICA	11	08	08	08	<b>35</b>
CURATIVO	12	18	11	35	<b>76</b>
INALAÇÕES	02	03	00	01	<b>06</b>
APLICAÇÃO INJETÁVEL	15	23	12	40	<b>90</b>
RETIRADA DE PONTOS	00	04	06	01	<b>11</b>
ATIVIDADE EDUCATIVA	03	02	03	05	<b>13</b>
HGT	27	35	33	32	<b>127</b>
PEDIATRIA	55	46	58	69	<b>228</b>
GINECOLOGIA	17	05	12	09	<b>43</b>
<b>TOTAL</b>	<b>1.110</b>	<b>941</b>	<b>1.209</b>	<b>1.534</b>	<b>4.794</b>

# COMENTÁRIOS

✓ A UBS TABULEIRO I é composta por 01 Equipe de Saúde da Família, com os seguintes profissionais: 01 Médico do Programa Mais Médicos, 01 Enfermeira, 01 Auxiliar de Enfermagem, 06 Agentes comunitários da Saúde.

## UBS/ESF TABULEIRO I

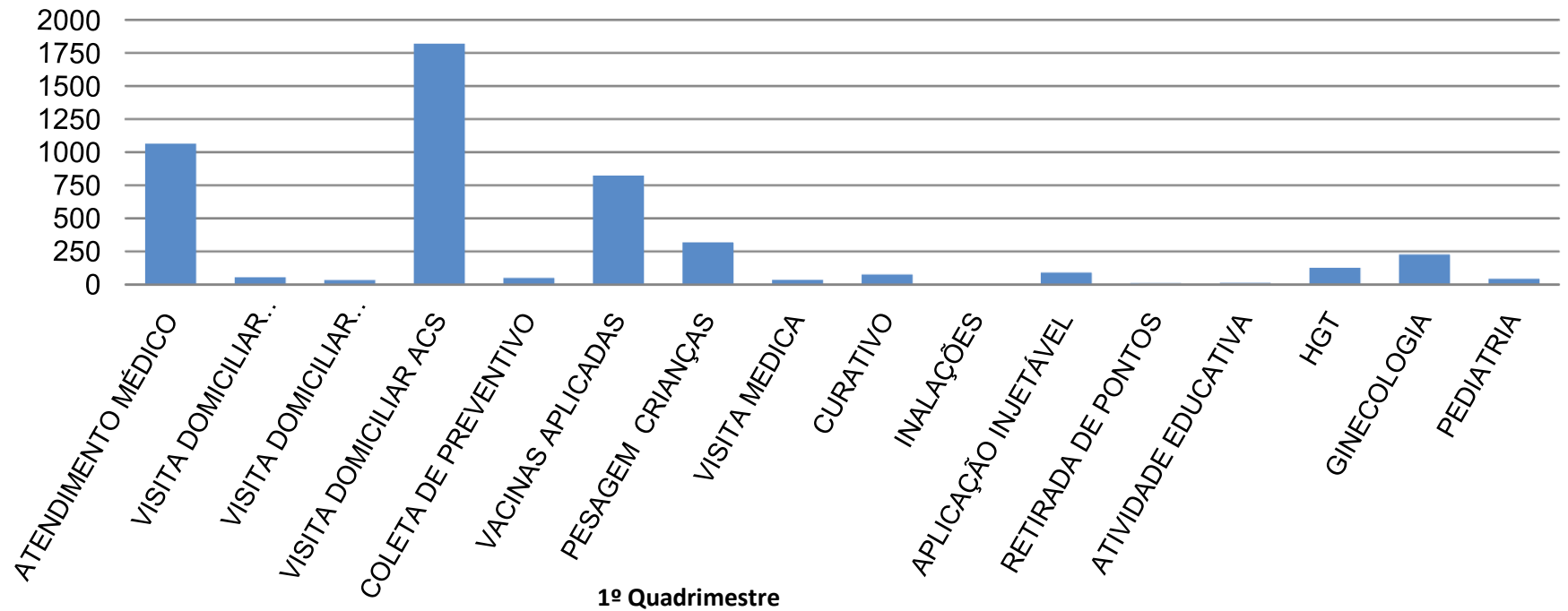

PROCEDIMENTOS E AÇÕES DE SAÚDE	<b>UBS /ESF VILA NOVA</b>				
	<b>ANO 2018</b>				
	<b>JANEIRO</b>	<b>FEVEREIRO</b>	<b>MARÇO</b>	<b>ABRIL</b>	<b>TOTAL</b>
ATENDIMENTO MÉDICO	239	00	371	414	<b>1.024</b>
VISITA DOMICILIAR ENFERMEIRA	09	00	07	10	<b>26</b>
VISITA DOMICILIAR TÉCN. DE ENFERMAGEM	16	05	27	17	<b>65</b>
VISITA DOMICILIAR ACS	354	459	453	436	<b>1.702</b>
COLETA DE PREVENTIVO	12	00	26	19	<b>57</b>
VACINAS APLICADAS	34	99	00	00	<b>133</b>
PESAGEM CRIANÇAS	115	88	75	144	<b>422</b>
VISITA MEDICA	11	00	22	15	<b>48</b>
CURATIVO	28	15	45	42	<b>130</b>
INALAÇÕES	00	03	01	00	<b>04</b>
APLICAÇÃO INJETÁVEL	32	11	64	53	<b>160</b>
RETIRADA DE PONTOS	05	05	02	09	<b>21</b>
ATIVIDADE EDUCATIVA	02	01	02	02	<b>07</b>
HGT	20	13	35	93	<b>161</b>
PEDIATRIA	85	68	43	82	<b>278</b>
GINECOLOGIA	15	19	10	23	<b>67</b>
<b>TOTAL</b>	<b>977</b>	<b>786</b>	<b>1.183</b>	<b>1.359</b>	<b>4.305</b>

## COMENTÁRIOS

- ✓ A UBS VILA NOVA é composta por 01 Equipe de Saúde da Família com Saúde Bucal modalidade 1, com os seguintes profissionais : 01 médico do Programa MAIS MÉDICOS, 01 Enfermeira, 01 Técnico de Enfermagem, 08 Agentes Comunitários da Saúde, 01 Cirurgião Dentista e 01 Auxiliar de Saúde Bucal.

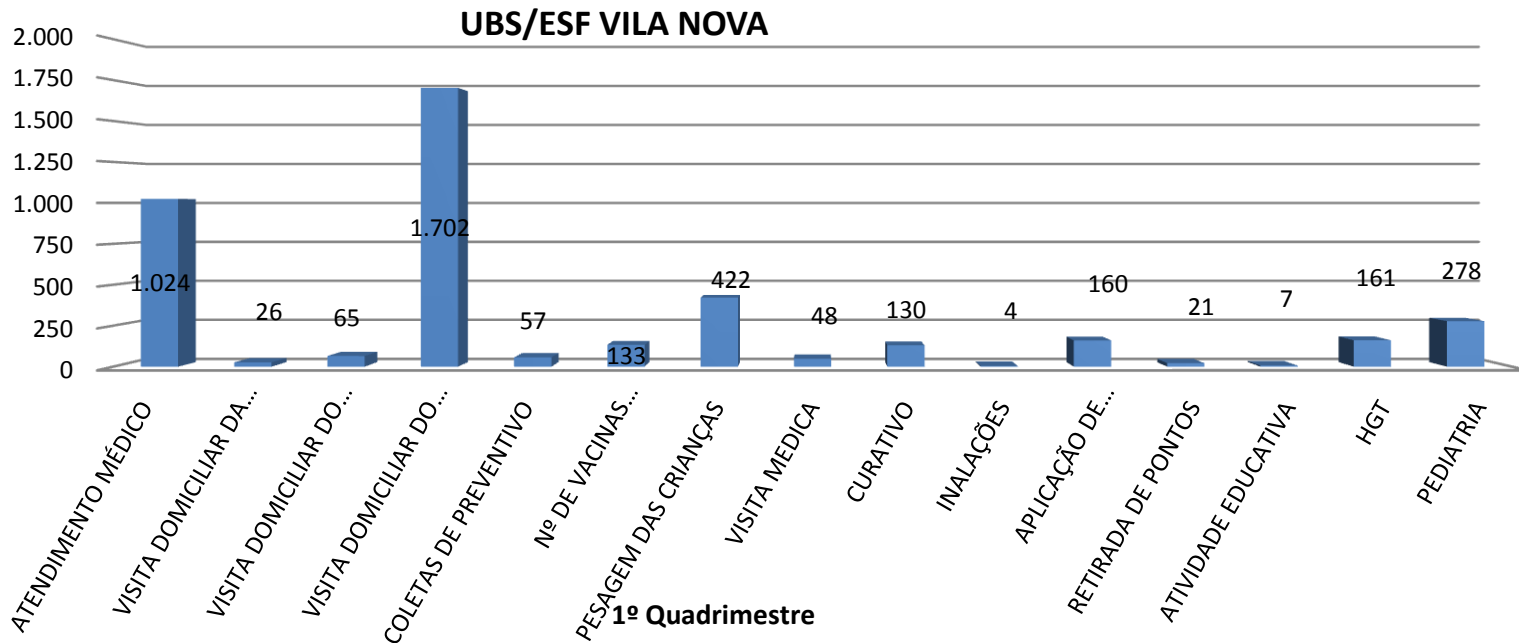



# UBS/ESF CAIOBÁ

PROCEDIMENTOS E AÇÕES DE SAÚDE	ANO 2018				
	JANEIRO	FEVEREIRO	MARÇO	ABRIL	TOTAL
ATENDIMENTO MÉDICO	188	118	192	231	<b>729</b>
VISITA DOMICILIAR ENFERMEIRA	08	00	16	08	<b>32</b>
VISITA DOMICILIAR TÉCN. DE ENFERMAGEM	08	04	18	08	<b>38</b>
VISITA DOMICILIAR ACS	230	209	219	265	<b>923</b>
COLETA DE PREVENTIVO	07	00	06	15	<b>28</b>
VACINAS APLICADAS	19	102	52	48	<b>221</b>
PESAGEM CRIANÇAS	28	45	16	78	<b>167</b>
VISITA MEDICA	08	00	08	08	<b>24</b>
CURATIVO	06	21	10	05	<b>42</b>
INALAÇÕES	01	01	05	02	<b>09</b>
APLICAÇÃO INJETÁVEL	10	23	19	91	<b>143</b>
RETIRADA DE PONTOS	02	06	05	03	<b>16</b>
ATIVIDADE EDUCATIVA	02	02	04	04	<b>12</b>
HGT	15	16	31	21	<b>83</b>
PEDIATRIA	20	35	36	42	<b>133</b>
GINECOLOGIA	06	06	04	03	<b>19</b>
Total	558	588	641	832	<b>2.619</b>

# COMENTÁRIOS

A UBS CAIOBÁ é composta por 01 Equipe de Saúde da Família, composta dos seguintes profissionais: 01 Enfermeira, 01 Técnico de Enfermagem, 01 Auxiliar de Enfermagem, 04 Agentes comunitários da Saúde e 01 médico do programa mais médicos.

## UBS/EACS CAIOBÁ

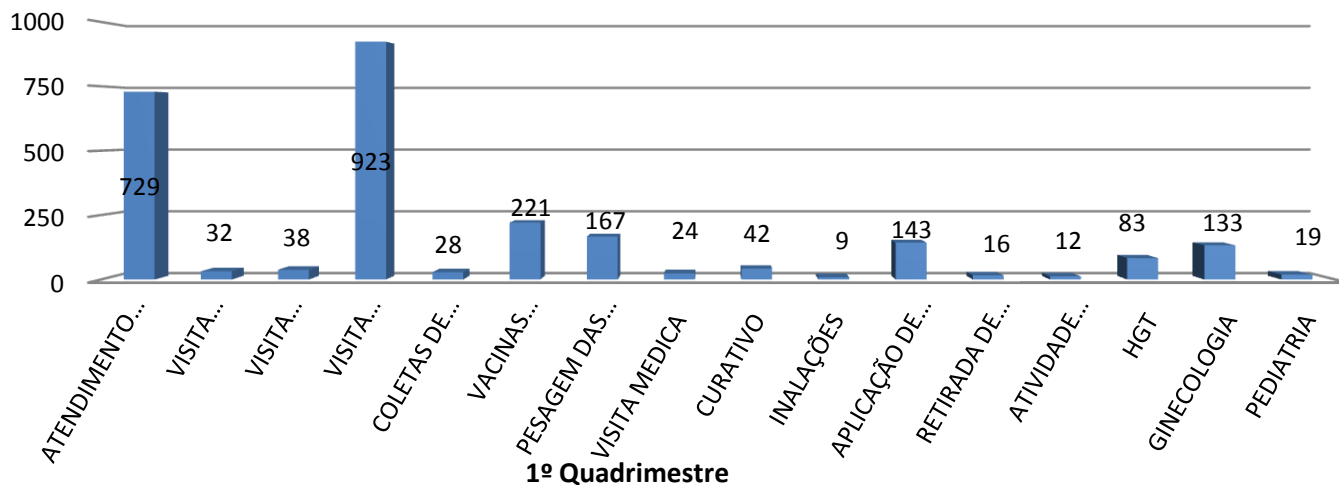

## 1.4.1. SAÚDE MENTAL (CAPS I)

### 1.4.1.1. PRODUÇÃO AMBULATORIAL DE PROCEDIMENTOS DO SERVIÇO SOCIAL

PROCEDIMENTOS	ANO 2018				
	JANEIRO	FEVEREIRO	MARÇO	ABRIL	TOTAL
VISITA DOMICILIAR	-	03	-	-	<b>03</b>
ATENDIMENTO INDIVIDUAL	20	25	35	-	<b>80</b>
GRUPOTERAPIA (SESSÕES)	-	01	01	-	<b>02</b>
ACOLHIMENTO /AVALIAÇÃO	11	05	08	-	<b>24</b>
REUNIÕES DE EQUIPES	01	01	-	-	<b>02</b>
PARECER LAQUEADURA	-	-	02	-	<b>02</b>
PARECER SOCIAL	-	01	08	-	<b>09</b>
Total	32	36	54		<b>122</b>

#### 1.4.1.2. PRODUÇÃO AMBULATORIAL DE PROCEDIMENTOS DO TERAPEUTA OCUPACIONAL

PROCEDIMENTOS	ANO 2018				
	JANEIRO	FEVEREIRO	MARÇO	ABRIL	TOTAL
ATENDIMENTO INDIVIDUAL	67	58	73	64	<b>262</b>
GRUPOTERAPIA (PACIENTES)	04	05	07	06	<b>22</b>
GRUPOTERAPIA (SESSÕES)	43	69	111	97	<b>320</b>
ACOLHIMENTO/AVALIAÇÃO	17	18	34	37	<b>106</b>
	131	150	225	204	<b>710</b>

**1.4.1.3. PRODUÇÃO AMBULATORIAL DE PROCEDIMENTOS DE PSIQUIATRIA****1.4.1.4. PRODUÇÃO AMBULATORIAL DE PROCEDIMENTOS DE CLÍNICA GERAL****1.4.1.5. PRODUÇÃO AMBULATORIAL DE PROCEDIMENTOS DE PSICOLOGIA NO  
CAPS I**

PROCEDIMENTOS	ANO 2018				
	JANEIRO	FEVEREIRO	MARÇO	ABRIL	TOTAL
ATENDIMENTOS INDIVIDUAL	131	150	FERIAS	149	<b>430</b>

PROCEDIMENTOS	ANO 2018				
	JANEIRO	FEVEREIRO	MARÇO	ABRIL	TOTAL
ATENDIMENTO INDIVIDUAL	138	115	136	148	<b>537</b>

PROCEDIMENTOS	ANO 2018				
	JANEIRO	FEVEREIRO	MARÇO	ABRIL	TOTAL
ATENDIMENTO INDIVIDUAL	101	FERIAS	92	108	<b>301</b>

**1.4.1.6. PRODUÇÃO AMBULATORIAL DE PROCEDIMENTOS DE ENFERMAGEM**

<b>PROCEDIMENTOS</b>	<b>ANO 2018</b>				
	<b>JANEIRO</b>	<b>FEVEREIRO</b>	<b>MARÇO</b>	<b>ABRIL</b>	<b>TOTAL</b>
APLICAÇÃO INJETÁVEL	19	17	23	-	<b>59</b>
ATENDIMENTO INDIVIDUAL	21	67	87	-	<b>175</b>
GRUPOTERAPIA (SESSÕES)	-	01	01	-	<b>02</b>
GRUPOTERAPIA (PACIENTES)	-	03	09	-	<b>12</b>
ACOLHIMENTO/ AVALIAÇÃO	12	17	23	-	<b>52</b>
<b>Total</b>	<b>52</b>	<b>105</b>	<b>143</b>		<b>300</b>

#### 1.4.1.7. PRODUÇÃO AMBULATORIAL DE PROCEDIMENTOS DE ARTESA

PROCEDIMENTOS	ANO 2018				
	JANEIRO	FEVEREIRO	MARÇO	ABRIL	TOTAL
ATENDIMENTO INDIVIDUAL	86	30	40	20	<b>176</b>
GRUPOTERAPIA (SESSÕES)	-	04	09	08	<b>21</b>
GRUPOTERAPIA (PACIENTES)	-	36	90	40	<b>166</b>
	<b>86</b>	<b>70</b>	<b>139</b>	<b>68</b>	<b>363</b>

## Procedimentos CAPS I

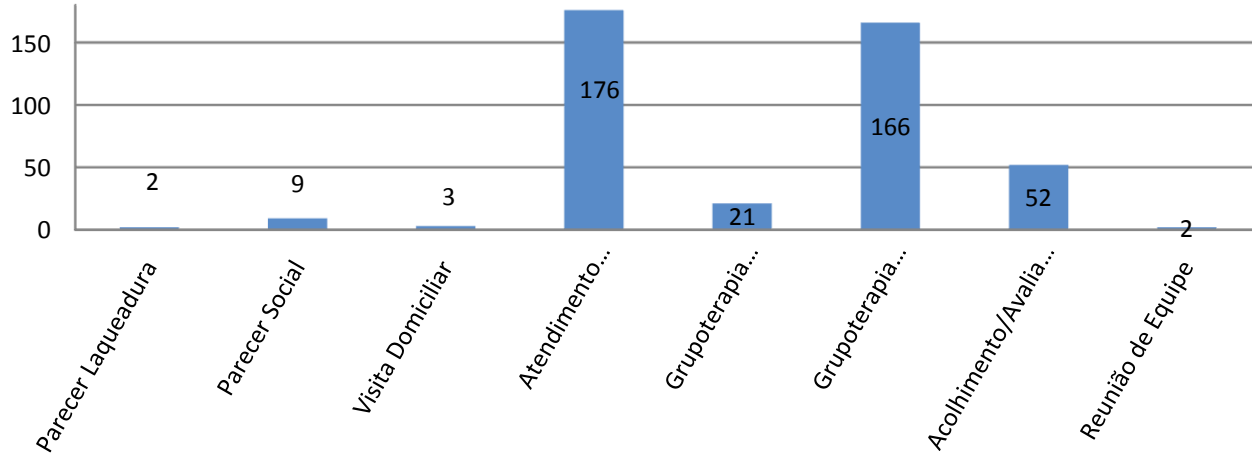

### COMENTÁRIOS

- ✓ A equipe de trabalho do CAPS I é formada pelos seguintes profissionais: 01 Médico Psiquiatra, 01 Médico Clínico Geral, 01 Enfermeira, 01 Terapeuta Ocupacional, 01 Assistente Social, 01 Psicóloga, 01 Técnico de Enfermagem e 01 artesã
- ✓ As terapias de grupo são realizadas sempre com a supervisão de um profissional habilitado.
- ✓ Formação de 02 grupos de terapia (pacientes depressivo-neuróticos e pacientes dependentes químicos) com reuniões semanais.



**1.4.2 DOENÇAS CRÔNICAS E DEGENERATIVAS**  
**1.4.2.1. HIPERTENSÃO ARTERIAL SISTÊMICA (HAS)**

	<b>ANO 2018</b>				
	<b>JANEIRO</b>	<b>FEVEREIRO</b>	<b>MARÇO</b>	<b>ABRIL</b>	<b>TOTAL</b>
POPULAÇÃO CADASTRADA	2.771	2.864	2.897	2.879	<b>2.879</b>
Fonte: Unidade de Saúde HIPERTENSOS ACOMPANHADOS	2.823	2.703	2.680	2.799	<b>2.799</b>

## COMENTÁRIOS

- ✓ A **Hipertensão Arterial Sistêmica (HAS)** acomete aproximadamente cerca de **22%** da população com mais de 30 anos. Em Matinhos há 15.807 pessoas nesta faixa etária, segundo o Censo de 2010 e o número estimado é de 3.478 pessoas com HAS.

## RESULTADOS/INDICADORES DE SAÚDE

- ✓ O Programa de Atenção à Saúde da Pessoa com HAS no 1º. Quadrimestre de 2018, o número de 2.799 inscritos, o que corresponde à cobertura de 80,47% da população estimada.

## 1.4.2.2. DIABETES MELITTUS

VACINAS APLICADAS	ANO 2018				
	JANEIRO	FEVEREIRO	MARÇO	ABRIL	TOTAL
POPULACAO CADASTRADA	1.314	1.371	1.317	1.451	<b>1.451</b>
DIABETICOS ACOMPANHADOS	936	815	973	927	<b>927</b>

Fonte:E-SUS 2018

### COMENTÁRIOS

- ✓ O **Diabetes Melittus tipo 2 (DM2)** acomete cerca de **11%** da população com mais de 40 anos. Em Matinhos há aproximadamente 11.451 pessoas nesta faixa etária, segundo o Censo de 2010, e o número estimado é de 1.260 pessoas com DM2.

### RESULTADOS/INDICADORES DE SAÚDE

- ✓ O Programa de Atenção à Saúde da Pessoa com DM2 alcançou no 1º. Quadrimestre de 2018, o número de 927 inscritos, o que corresponde à cobertura de 73,57% da população estimada.

## SAÚDE DA MULHER

### 1. PLANEJAMENTO FAMILIAR

#### 1.4.4.1.1 MÉTODOS DEFINITIVOS

LAQUEADURAS	ANO 2018				
	JANEIRO	FEVEREIRO	MARÇO	ABRIL	TOTAL
H.N.SRA. NAVEGANTES	01	03	02	05	11
H.N.SRA. ROCIO VIA TFD	08	14	08	05	35

#### 1.4.4.1.2. PREVENÇÃO DO CÂNCER DE COLO DE ÚTERO E MAMA

PROCEDIMENTOS	ANO 2018				
	JANEIRO	FEVEREIRO	MARÇO	ABRIL	TOTAL
EXAME PREVENTIVO DE CÂNCER DE COLO DE ÚTERO	77	89	118	142	426
MAMOGRAFIAS	31	56	56	95	238
ECOGRAFIAS MAMÁRIAS	32	06	11	08	57

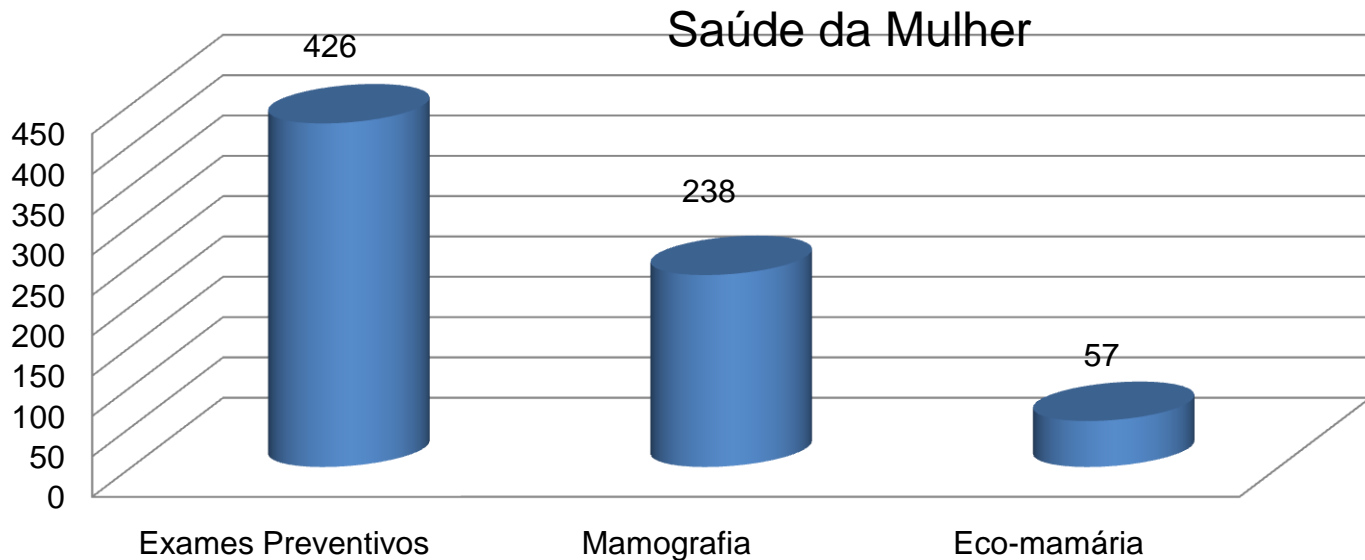

## RESULTADOS/INDICADORES DE SAÚDE

- ✓ No 1º. Quadrimestre de 2018 o indicador do Pacto pela Saúde:
  - ✚ **Razão de exames citopatológicos do colo do útero em mulheres na faixa etária de 25 a 64 anos e a população da mesma faixa etária em Matinhos** teve como resultado a razão de 0,058- abaixo da meta pactuada de 0,50 em relação a população geral da faixa etária que deverá ser atingida no final do exercício de 2018.
  - ✚ **Razão de exames de mamografia de rastreamento realizados em mulheres de 50 a 69 anos e população da mesma faixa etária em Matinhos**, demonstra a razão de 0,09 abaixo da meta pactuada de razão 0,30 a ser atingida no final do exercício de 2018.

## **EIXO II – ATENÇÃO A SAÚDE EM MÉDIA E ALTA COMPLEXIDADE**

### **DIRETRIZ 2 – GARANTIA A POPULAÇÃO SERVIÇOS DE QUALIDADE NA ATENÇÃO ESPECIALIZADA MÉDIA E ALTA COMPLEXIDADE**

**OBJETIVO: Aprimorar a rede de atenção a urgência, fortalecendo mecanismos, de programação, auditoria e regulação da rede de Atenção à Saúde.**

## **II – SERVIÇOS DE MÉDIA E ALTA COMPLEXIDADE**

### **2.1 PRODUÇÃO DO LABORATÓRIO DE ANÁLISES CLÍNICAS CREDENCIADO**

<b>EXAMES</b>	<b>ANO 2018</b>				
	<b>JANEIRO</b>	<b>FEVEREIRO</b>	<b>MARÇO</b>	<b>ABRIL</b>	<b>TOTAL</b>
<b>HNSN</b>	466	259	282	309	<b>1.316</b>
<b>UBS</b>	4.901	5.598	6.334	7.205	<b>24.038</b>
<b>TOTAL EXAMES</b>	5.367	5.857	6.616	7.514	<b>25.354</b>

- ✓ O Laboratório está credenciado para a realização de todos os exames constantes na tabela SIGTAP/DATASUS, compreendendo os exames de Patologia clínica, Imunologia clínica, Microbiologia clínica, Bioquímica clínica, Hormônios, Urinálise e Coprológico.

## 2.2 PRODUÇÃO DO SERVIÇO DE ULTRASSONOGRRAFIA/ECOGRAFIA CREDENCIADO

EXAMES	ANO 2018				
	JANEIRO	FEVEREIRO	MARÇO	ABRIL	TOTAL
ECOGRAFIA ABDÔMEN TOTAL	42	69	65	95	<b>271</b>
ECOGRAFIA TRANSVAGINAL	35	47	64	64	<b>210</b>
ECOGRAFIA PELVICA	08	10	09	15	<b>42</b>
ECOGRAFIA OBSTETRICA	113	108	108	103	<b>432</b>
ECOGRAFIA APARELHO URINÁRIO	30	56	51	64	<b>201</b>
ECOGRAFIA PRÓSTÁTICA	07	09	11	15	<b>42</b>
ECOGRAFIA HEPÁTICA E VIAS BILIARES	07	05	02	07	<b>21</b>
ECOGRAFIA OBSTÉTRICA COM DOPPLER	13	06	36	32	<b>87</b>
TIROIDE	06	10	15	18	<b>49</b>
PAREDE ABDOMINAL	06	15	12	21	<b>54</b>
<b>TOTAL</b>	<b>267</b>	<b>335</b>	<b>373</b>	<b>434</b>	<b>1.409</b>



## 2.3 PRODUÇÃO DO SERVIÇO DE TELEMETRIA CARDIOLÓGICA

### PRODUÇÃO DO SERVIÇO DA CLÍNICA DE FISIOTERAPIA MUNICIPAL

ELETROCARDIOGRAMA COM LAUDO	ANO 2018				
	JANEIRO	FEVEREIRO	MARÇO	ABRIL	TOTAL
HNSN	15	54	53	68	190
UBS PEREQUE	07	23	40	46	116
UBS CENTRO	-	23	34	39	96
UBS SERTÃO	-	-	22	05	27
<b>TOTAL</b>	22	100	149	158	429

PROCEDIMENTOS	ANO 2018				
	JANEIRO	FEVEREIRO	MARÇO	ABRIL	TOTAL
AVALIACOES	102	70	91	98	361
ATENDIMENTOS	795	674	707	794	2.970
<b>TOTAL</b>	897	744	798	892	3.331

**PRODUÇÃO DO SERVIÇO DE FONOAUDIOLOGIA MUNICIPAL**  
**PRODUÇÃO DO SERVIÇO DE PSICOLOGIA**

PROCEDIMENTOS	ANO 2018				
	JANEIRO	FEVEREIRO	MARÇO	ABRIL	TOTAL
AVALIAÇÕES	FERIAS	78	48	56	<b>182</b>
ATENDIMENTOS		188	196	190	<b>574</b>
TESTE DA ORELHINHA		36	26	32	<b>94</b>
AVALIAÇÃO AUDIOMETRIA		06	03	06	<b>15</b>
<b>TOTAL</b>		308	273	284	<b>865</b>

PROCEDIMENTOS	ANO 2018				
	JANEIRO	FEVEREIRO	MARÇO	ABRIL	TOTAL
AVALIACOES	11	FERIAS	10	05	<b>26</b>
ATENDIMENTOS	43		51	60	<b>154</b>
<b>TOTAL</b>	<b>54</b>		<b>61</b>	<b>65</b>	<b>180</b>

# PRODUÇÃO DO SERVIÇO SOCIAL DA SAÚDE

PROCEDIMENTOS	ANO 2018				
	JANEIRO	FEVEREIRO	MARÇO	ABRIL	TOTAL
ABUSO SEXUAL	03	02	02	00	<b>07</b>
ATENDIMENTO INDIVIDUAL ORIENTAÇÃO	38	29	33	36	<b>136</b>
BUSCA ATIVA DE FAMILIARES	13	08	03	05	<b>29</b>
ENTREGA DE LEITE E SUPLEMENTOS	28	26	38	37	<b>129</b>
ÓBITO	03	02	03	02	<b>10</b>
PARECER SOCIAL	12	08	07	06	<b>33</b>
PARECER SOCIAL (DIU)	06	03	06	08	<b>23</b>
PARECER SOCIAL (FRALDAS)	11	0	0	0	<b>11</b>
PARECER SOCAIL LAQUEADURA	13	07	09	11	<b>40</b>
PARECER SOCIAL (LEITE)	08	06	11	18	<b>43</b>
VIOLÊNCIA FÍSICA	13	11	07	06	<b>37</b>
VISITA DOMICILAR	02	06	05	02	<b>15</b>
<b>TOTAL</b>	<b>150</b>	<b>108</b>	<b>124</b>	<b>131</b>	<b>513</b>

# PRODUÇÃO DO SERVIÇO SOCIAL DA SAÚDE

PROCEDIMENTOS	ANO 2018				
	JANEIRO	FEVEREIRO	MARÇO	ABRIL	TOTAL
ABUSO SEXUAL	03	02	02	00	<b>07</b>
ATENDIMENTO INDIVIDUAL ORIENTAÇÃO	38	29	33	36	<b>136</b>
BUSCA ATIVA DE FAMILIARES	13	08	03	05	<b>29</b>
ENTREGA DE LEITE E SUPLEMENTOS	28	26	38	37	<b>129</b>
ÓBITO	03	02	03	02	<b>10</b>
PARECER SOCIAL	12	08	07	06	<b>33</b>
PARECER SOCIAL (DIU)	06	03	06	08	<b>23</b>
PARECER SOCIAL (FRALDAS)	11	0	0	0	<b>11</b>
PARECER SOCIAL LAQUEADURA	13	07	09	11	<b>40</b>
PARECER SOCIAL (LEITE)	08	06	11	18	<b>43</b>
VIOLÊNCIA FÍSICA	13	11	07	06	<b>37</b>
VISITA DOMICILAR	02	06	05	02	<b>15</b>
<b>TOTAL</b>	<b>150</b>	<b>108</b>	<b>124</b>	<b>131</b>	<b>513</b>

## 2.7 SAMU

PROCEDIMENTOS	ANO 2018				
	JANEIRO	FEVEREIRO	MARÇO	ABRIL	TOTAL
ATENDIMENTOS PRE -HOSPITALAR	356	290	192	216	<b>1054</b>
TRANSPORTES INTER-HOSPITALAR	41	40	21	19	<b>121</b>
<b>TOTAL</b>	<b>397</b>	<b>330</b>	<b>313</b>	<b>235</b>	<b>1175</b>

## 2.8 PRODUÇÃO DO SERVIÇO DE ORTOPEDIA

PROCEDIMENTOS	ANO 2018				
	JANEIRO	FEVEREIRO	MARÇO	ABRIL	TOTAL
CONSULTAS	FERIAS	96	96	105	<b>297</b>

## 1.PRODUÇÃO DO SERVIÇO DE RADIOLOGIA MUNICIPAL

PROCEDIMENTOS	ANO 2018				
	JANEIRO	FEVEREIRO	MARÇO	ABRIL	TOTAL
PACIENTES	1.160	889	890	790	<b>3.729</b>
INCIDENCIAS	2.428	2.307	1.756	1.739	<b>8.230</b>
	3.588	3.196	2.646	2.529	<b>11.959</b>

## 2.10 PRODUÇÃO DO SERVIÇO DE PEDIATRIA

PROCEDIMENTOS	ANO 2018				
	JANEIRO	FEVEREIRO	MARÇO	ABRIL	TOTAL
CONSULTAS HNSN	1.914	1.124	1.418	1.731	<b>6.187</b>
<b>CONSULTAS UBS</b>	851	602	844	666	<b>2.963</b>
<b>TOTAL</b>	2.765	1.726	2.262	2.397	<b>9.150</b>

### COMENTÁRIOS

- ✓ Os setores de Radiologia, Telemetria cardiológica, Ambulatório de Ortopedia, Dermatologia, SAMU, estão localizados no Hospital Nossa Senhora dos Navegantes.
- ✓ Todos os serviços elencados atendem as UBS/ESF e o HNSN.
- ✓ SAMU – Base Descentralizada de Matinhos – com 01 Ambulância de Suporte Básico de Vida / Beta e equipe plantonista 24 horas, de Técnico Socorrista e Condutor. Com atendimento Pré-hospitalar e Transporte Inter-hospitalar.

### RESULTADOS/INDICADORES DE SAÚDE

- No 1º quadrimestre de 2018 os resultados obtidos nos indicadores do Pacto da Saúde:
- **Cobertura do Serviço de Atendimento Móvel de Urgência (SAMU 192)** foi de 100%.

# GESTÃO HOSPITALAR

## PRODUÇÃO DE SERVIÇOS NO PRONTO ATENDIMENTO DO HNSN

PROCEDIMENTOS E AÇÕES EM SAÚDE	ANO 2018				
	JANEIRO	FEVEREIRO	MARÇO	ABRIL	TOTAL
CONSULTA MÉDICA NO P.S.	5.723	4.206	3.952	4.053	<b>17.934</b>
CONSULTA PEDIÁTRICA NO AMBULATÓRIO	1.914	1124	1418	1731	<b>6.187</b>
AFERIÇÃO DE P.A.	5097	3.838	3731	3882	<b>16.548</b>
INALAÇÃO	139	128	128	174	<b>569</b>
APLICAÇÃO DE INJEÇÃO EV	6.445	5.467	5.445	5.664	<b>23.021</b>
APLICAÇÃO DE INJEÇÃO IM	4.238	3.098	3.416	3.377	<b>14.129</b>
MEDICAÇÃO VIA ORAL	740	751	844	854	<b>3.189</b>
RETIRADA DE PONTOS	00	06	01	00	<b>7</b>
CURATIVOS	282	233	133	116	<b>764</b>
RETIRADA DE CORPO ESTRANHO	17	06	08	00	<b>31</b>
ELETROCARDIOGRAMA	221	177	198	145	<b>741</b>
OBSERVAÇÃO ATÉ 24 HS	1.965	1.457	1.448	1.321	<b>6.191</b>

<b>PROCEDIMENTOS E AÇÕES EM SAÚDE</b>	<b>ANO 2018</b>				
	<b>JANEIRO</b>	<b>FEVEREIRO</b>	<b>MARÇO</b>	<b>ABRIL</b>	<b>TOTAL</b>
IMOBILIZAÇÕES	40	34	34	38	<b>146</b>
SUTURAS REALIZADAS	174	129	99	65	<b>467</b>
GLICEMIA CAPILAR	306	223	328	267	<b>1.124</b>
CONSULTA SEM MEDICAÇÃO (ADULTO E PEDIÁTRICO)	2.599	1.619	1.696	2.138	<b>8.052</b>
CONSULTAS VIAJANTES < 12 ANOS	1.643	248	85	97	<b>2.073</b>
CONSULTAS VIAJANTES > 12 ANOS	1.192	870	257	300	<b>2.619</b>
<b>TOTAL</b>	<b>30.735</b>	<b>23.614</b>	<b>23.221</b>	<b>24.222</b>	<b>103.792</b>



## **PRODUÇÃO DE SERVIÇOS NA MATERNIDADE HNSN**

<b>PROCEDIMENTOS</b>	<b>ANO 2018</b>				
	<b>JANEIRO</b>	<b>FEVEREIRO</b>	<b>MARÇO</b>	<b>ABRIL</b>	<b>TOTAL</b>
PARTO NORMAL	24	18	17	19	<b>78</b>
PARTO CESÁREANA	15	09	14	13	<b>51</b>
CURETAGEM	01	-	01	02	<b>4</b>
CONSULTAS MÉDICAS (MONITORAMENTO DE GESTANTES)	122	87	120	122	<b>451</b>
ÓBITOS FETAIS	-	01	-	-	<b>1</b>
TESTE DO PEZINHO	40	28	34	32	<b>129</b>
RETESTE DO PEZINHO	01	01	03	02	<b>7</b>
<b>TOTAL</b>	202	143	186	190	<b>721</b>

# **PRODUÇÃO DE SERVIÇOS NO AMBULATÓRIO DE GINECOLOGIA E OBSTETRÍCIA**

<b>PROCEDIMENTOS</b>	<b>ANO 2018</b>				
	<b>JANEIRO</b>	<b>FEVEREIRO</b>	<b>MARÇO</b>	<b>ABRIL</b>	<b>TOTAL</b>
CONSULTA GESTANTE (PRÉ-NATAL)	220	158	196	202	<b>776</b>
CONSULTA GINECOLÓGICA	103	124	123	139	<b>489</b>
CONSULTA DE PUERPÉRIO	13	33	13	16	<b>75</b>
RETIRADA DE PONTOS	10	10	06	09	<b>35</b>
APLICAÇÃO DE INJETÁVEIS	04	06	08	08	<b>26</b>
SOMENTE AFERIÇÃO DE PRESSÃO ARTERIAL	336	282	332	284	<b>1.234</b>
RETIRADA DE DIU	01	04	02	02	<b>9</b>
COLOCAÇÃO DE DIU	-	5	-	01	<b>6</b>
<b>TOTAL</b>	<b>687</b>	<b>622</b>	<b>680</b>	<b>1.661</b>	<b>2.650</b>

## PRODUÇÃO DE SERVIÇOS NO SETOR DE NUTRIÇÃO/REFEIÇÕES

REFEIÇÕES	ANO 2018				
	JANEIRO	FEVEREIRO	MARÇO	ABRIL	TOTAL
FUNCIONÁRIOS	2.558	2.457	2.034	2.040	<b>9.089</b>
PACIENTES	436	382	488	475	<b>1.781</b>
TOTAL REFEIÇÕES	2.994	2.839	2.522	2.515	<b>10.870</b>

## PRODUÇÃO DE AIH (AUTORIZAÇÃO DE INTERNAMENTO HOSPITALAR)

PROCEDIMENTOS	ANO 2018				
	JANEIRO	FEVEREIRO	MARÇO	ABRIL	TOTAL
AIHS	28	28	30	38	<b>124</b>

## COMENTÁRIOS

- ✓ O Pronto Socorro Municipal HNSN conta com a presença diurnamente de 02 médicos plantonistas, 01 Pediatra, 01 ginecologista e 01 anestesista que atuam no atendimento.
- ✓ As refeições são elaboradas na Cozinha do HNSN e atendem aos pacientes internados, em observação, acompanhantes e funcionários.
- ✓ São servidas 4 refeições diárias.
- ✓ As AIH's apresentadas são do setor da Maternidade e Obstetrícia.

# **CENTRAIS DE APOIO**

## **CENTRAL DE MARCAÇÃO DE CONSULTA ESPECIALIZADA**

### **PRODUÇÃO DO SERVIÇO PELO SETOR DE AGENDAMENTO TFD (TRATAMENTO FORA DO DOMICÍLIO)**

	<b>ANO 2018</b>				
	<b>JANEIRO</b>	<b>FEVEREIRO</b>	<b>MARÇO</b>	<b>ABRIL</b>	<b>TOTAL</b>
<b>CONSULTA REALIZADA PELO SISTEMA DE MV</b>	74	112	00	107	<b>293</b>
<b>CONSULTA REALIZADA PELO SISTEMA DE E-SAUDE</b>	216	159	552	233	<b>1.160</b>
<b>TOMOGRAFIAS VIA 1ª REGIONAL</b>	21	23	32	32	<b>108</b>
<b>TOMAGRAFIAS VIA E-SAUDE</b>	28	25	00	11	<b>64</b>
<b>RESSONANCIAS VIA DAPI</b>	10	00	10		<b>20</b>
<b>ELETRO ENCEFALOGRAMA INFANTIL</b>	05	03	03	03	<b>14</b>
<b>VASECTOMIAS HNSRA DO ROCIO</b>	04	05	00	04	<b>13</b>
<b>LAQUEADURAS H. NSRA.ROCIO</b>	08	14	08	05	<b>35</b>
<b>CONSULTA HEPATOLOGIA MARCADA INST. FIGADO</b>	03	05	00	04	<b>12</b>
<b>Total</b>	369	346	605	399	<b>1.719</b>

# CENTRAL DE TRANSPORTES

## PRODUÇÃO DO SERVIÇO DE TRANSPORTE INTERMUNICIPAL E AMBULÂNCIAS

LOCALIDADE	2018									
	JANEIRO		FEVEREIRO		MARÇO		ABRIL		TOTAL	
	R	P	R	P	R	P	R	P	R	P
PARANAGUA	56	110	68	139	89	320	96	351	309	<b>920</b>
CURITIBA- CARRO/AMBULANCIA	73	129	69	125	81	173	92	186	315	<b>613</b>
CURITIBA / VAN	37	295	30	247	32	540	38	589	137	<b>1.671</b>
CURITIBA (ÔNIBUS) 02	21	839	25	893	35	1.380	40	1.470	121	<b>4.582</b>
CURITIBA (MICRO-ÔNIBUS)	126	130	147	163	190	260	205	232	668	<b>785</b>
LOCAL – CARRO AMB.	313	1.816	339	1.567	427	2.673	471	2.828	1.550	<b>8.884</b>
<b>Total</b>	<b>626</b>	<b>3.319</b>	<b>678</b>	<b>3.134</b>	<b>854</b>	<b>5.346</b>	<b>942</b>	<b>5.656</b>	<b>3.100</b>	<b>17.455</b>

## PRODUÇÃO DO SERVIÇO DE TRANSPORTE DE PACIENTES DA FISIOTERAPIA

SERVICOS	ANO 2018				
	JANEIRO	FEVEREIRO	MARÇO	ABRIL	TOTAL
PACIENTES TRANSPORTADOS	121	67	64	66	318

## PRODUÇÃO DO SERVIÇO DE TRANSPORTE SANITÁRIO PARA REMOÇÃO DE EMERGÊNCIAS DO HNSN

	ANO 2018				
	JANEIRO	FEVEREIRO	MARÇO	ABRIL	TOTAL
REMOÇÕES DE EMERGENCIAS	84	80	65	97	326

## COMENTÁRIOS

- O Município conta com uma frota de 06 ambulâncias, 02 ônibus grandes, 01 micro ônibus. 02 VAN e 02 veículos destinados ao transporte de pacientes .
- Os veículos da SMS são para o transporte de pacientes que fazem tratamento de saúde fora do município TFD, renais crônicos e portadores de câncer.

➤ Não houve auditorias realizadas durante este período.

### EIXO III – VIGILÂNCIA EM SAÚDE

DIRETRIZ 3 – REDUÇÃO DOS RISCOS E AGRAVOS À SAÚDE DA POPULAÇÃO,  
POR MEIO DAS AÇÕES DE PROMOÇÃO E VIGILÂNCIA EM SAÚDE.

**OBJETIVO:** Fortalecer a promoção em Vigilância em Saúde.

**VIGILÂNCIA EM SAÚDE**  
**VIGILÂNCIA SANITÁRIA**

<b>SERVIÇOS</b>	<b>JANEIRO</b>	<b>FEVEREIRO</b>	<b>MARÇO</b>	<b>ABRIL</b>	<b>TOTAL</b>
ANÁLISE DE PROJETOS BÁSICOS DE ARQUITERURA	24	18	21	41	<b>104</b>
CADASTRO DE ESTABELECIMENTO SUJEITO A VIGILÂNCIA SANITÁRIA	25	10	27	24	<b>86</b>
INSPEÇÃO DOS ESTABELECIMENTOS SUJEITOS A VIGILÂNCIA SANITÁRIA	43	40	94	69	<b>246</b>
LICENCIAMENTOS DOS ESTABELECIMENTOS SUJEITOS A VIGILÂNCIA SANITÁRIA	43	40	94	69	<b>246</b>
APROVAÇÃO DE PROJETOS BASICOS DE ARQUITETURA	13	12	11	15	<b>51</b>
RECEBIMENTO DE DENUNCIAS/RECLAMAÇÕES	36	09	10	10	<b>65</b>
ATENDIMENTO A DENUNCIAS/RECLAMAÇOES	13	07	04	06	<b>30</b>
CADASTRO ESTABELECIMENTOS DE SERVIÇO DE ALIMENTAÇÃO (NOVOS)	10	-	06	08	<b>24</b>
INSPEÇÃO SANITÁRIADE ESTABELECIMENTOS DE SERVIÇOS DE ALIMENTAÇÃO	15	12	13	11	<b>51</b>
LICENCIAMENTO SANITÁRIO DE ESTABELECIMENTOS DE SERVIÇOS DE ALIMENTAÇÃO	15	12	13	11	<b>51</b>
FISCALIZAÇÃO DO USO DE PRODUTOS FUMIGENOS DERIVADOS DO TABACO EM AMBIENTES COLETIVOS FECHADOS, PÚBLICOS OU PRIVADOS	23	10	25	18	<b>76</b>
<b>TOTAL</b>	<b>260</b>	<b>170</b>	<b>318</b>	<b>282</b>	<b>1.030</b>



## SAÚDE AMBIENTAL

PARÂMETROS ANALISADOS	ANO 2018				
	JANEIRO	FEVEREIRO	MARÇO	ABRIL	TOTAL
ANÁLISE DE COLIMETRIA (COLIFORMES TOTAIS E E. COLI)	0	10	40	20	<b>70</b>
ANÁLISE FÍSICO-QUÍMICA DE ÁGUA (MONITORAMENTO - CLORO, FLUOR E TURBIDEZ)	0	10	40	15	<b>65</b>
<b>TOTAL</b>		20	80	35	<b>135</b>

## SAUDE DO TRABALHADOR

PARÂMETROS ANALISADOS	ANO 2018				
	JANEIRO	FEVEREIRO	MARÇO	ABRIL	TOTAL
ACIDENTE DE TRABALHO GRAVE	0	0	01	0	<b>01</b>
INSPEÇÕES EM AMBIENTES DE TRABALHO	0	0	0	13	<b>13</b>
ÓBITOS INVESTIGADOS	0	0	01	00	<b>1</b>
INVESTIGAÇÃO DE ACIDENTE DE TRABALHO	03	06	02	0	<b>11</b>
<b>TOTAL</b>	<b>3</b>	<b>6</b>	<b>4</b>	<b>13</b>	<b>26</b>

# PROGRAMA MUNICIPAL DE PREVENÇÃO E CONTROLE DA DENGUE

SERVIÇOS	ANO 2018				
	JANEIRO	FEVEREIRO	MARÇO	ABRIL	TOTAL
BLOQUEIOS EPIDEMIOLÓGICOS	0	0	0	04	<b>04</b>
PONTOS ESTRATÉGICOS*	37	46	41	123	<b>247</b>
DENÚNCIAS RECEBIDAS	04	07	03	12	<b>26</b>
DENÚNCIAS ATENDIDAS	04	07	03	12	<b>26</b>
VISITA DOMICILIAR	283	1.654	1.191	730	<b>3.858</b>
TOTAL	328	1.714	1.238	881	<b>4.161</b>

## COMENTÁRIOS/ATIVIDADES DESENVOLVIDAS

- ✓ A tabela demonstra as atuações realizadas pela equipe de Vigilância em Saúde do Trabalhador, relativas às inspeções em ambientes de trabalho buscando a redução ou a eliminação dos riscos à Saúde do Trabalhador, através da investigação de óbitos, acidentes graves e doenças relacionadas ao trabalho, com intervenção nas causas.
- ✓ As notificações são submetidas a triagem dos casos, com o intuito de priorizar as situações relativas a doenças, óbitos, acidentes graves (amputações, queimaduras, esmagamentos, fraturas) e intoxicações, para investigação. Após a investigação e conclusão positiva de relação com o trabalho, os casos são notificados no SINAN – Sistema de Informação de Agravos de Notificação por se tratarem de agravos que constam da lista nacional de doenças, acidentes e agravos de notificação compulsória.

**Obs:** \* Cemitério, borracharias, depósitos de sucatas, depósitos de materiais de construção

\*\* Levantamento de índice amostral por *Aedes aegypti*.

## COMENTÁRIOS E ATIVIDADES REALIZADAS

- A tabela da Vigilância Sanitária é referente às inspeções sanitárias refletem o número de estabelecimentos inspecionados (1ª. Visita e re-inspeções).
- O Programa Municipal da Dengue, através da equipe de Agentes de Endemias, desenvolve ações de prevenção e controle da dengue, realizando, diariamente, pesquisas em imóveis para detectar, eliminar, tratar focos e realizar bloqueios de casos suspeitos seja em residências, pontos estratégicos, terreno baldio, comércios, entre outros, Matinhos não apresentou nenhum caso positivo de dengue.

**VIGILÂNCIA EPIDEMIOLÓGICA**  
**AGRAVOS DE NOTIFICAÇÃO COMPULSÓRIA (SINAN)**

NOTIFICAÇÕES	ANO 2018				
	JANEIRO	FEVEREIRO	MARÇO	ABRIL	TOTAL
ATENDIMENTO ANTI-RÁBICO EM PACIENTE COM ACIDENTES COM MORDEDURAS DE CÃES E GATOS	41	33	16	20	<b>110</b>
ACIDENTES COM ANIMAIS PEÇONHENTOS	42	18	15	06	<b>81</b>
CONJUNTIVITE	70	38	122	07	<b>237</b>
HEPATITES VIRAIS	0	-	-	04	<b>4</b>
VARICELA	12	05	10	03	<b>30</b>
AIDS	01	03	03	01	<b>8</b>
GESTANTES HIV POSITIVO	0	0	0	0	
INTOXICAÇÃO EXÓGENA	14	10	11	09	<b>44</b>
VIOLENCIA DOMESTICA SEXUAL E/OU OUTRAS VIOLÊNCIAS	41	28	20	08	<b>97</b>
<b>TOTAL</b>	221	135	197	58	<b>611</b>

# AGRAVOS DE NOTIFICAÇÃO NÃO COMPULSÓRIA

	ANO 2018				
	JANEIRO	FEVEREIRO	MARÇO	ABRIL	TOTAL
AGRESSÕES FÍSICAS INDIFERENCIADAS	30	17	10	07	64
AGRESSÕES FÍSICAS – ABUSO SEXUAL	0	02	02	0	4
AGRESSÕES POR ARMA DE FOGO	01	04	02	-	7
AGRESSÕES POR ARMA BRANCA	03	-	02	01	6
AGRESSÕES – SUICÍDIO	05	01	03	01	10
PAROTIDITE (CAXUMBA)	06	04	06	04	20
HERPES ZOSTER	14	11	12	04	41
QUEIMADURA POR ÁGUA VIVA	0	04	01	01	6
DST - NÃO ESPECIFICADA	03	01	00	00	4
DST – GONORRÉIA	14	12	05	02	33
DST – HERPES GENITAL	01	0	01	01	3
DST – HPV	03	01	03	00	7
SÍFILIS	00	09	00	00	9
HIV +	08	05	03	06	22
LARVA MIGRANS	12	16	10	04	42
ARTRITE REUMATÓIDE	03	04	01	02	10
LUPUS ERITEMATOSO	01	02	01	06	10
HEPATITE C	00	00	01	00	1
ESCARLATINA	02	03	05	02	12
<b>Total</b>	<b>106</b>	<b>96</b>	<b>68</b>	<b>41</b>	<b>311</b>

## MONITORAMENTO DE DOENÇAS DIARRÉICAS AGUDAS (MDDA) E SURTO DE HYLESIA(BORBOLETA)

	2018				
	JANEIRO	FEVEREIRO	MARÇO	ABRIL	TOTAL
<b>MONITORAMENTO DE CASOS DIARRÉICAS</b>	888	1.354	303	607	<b>3.152</b>
<b>HYLESIA (BORBOLETA)</b>	552	00	00	00	<b>552</b>
<b>CONJUNTIVITE</b>	00	00	00	434	<b>434</b>

## PROGRAMA DA TUBERCULOSE

	2018
	1º QUADRIMESTRE
<b>CASOS NOVOS</b>	02
<b>PACIENTES EM TRATAMENTO TB</b>	07
<b>PACIENTES EM ALTA/CURA</b>	01
<b>TOTAL</b>	<b>08</b>

# PROGRAMA DA HANSENÍASE

<b>2018</b>	
	<b>1º QUADRIMESTRE</b>
CASOS NOVOS	00
PACIENTES EM TRATAMENTO	04
COMUNICANTES INVESTIGADOS	00
PACIENTES EM USO DE TALIDOMIDA (LUPUS, ETC.)	05

## HEPATITES VIRAIS (A, B, C)

	<b>ANO 2018</b>				
	<b>JANEIRO</b>	<b>FEVEREIRO</b>	<b>MARÇO</b>	<b>ABRIL</b>	<b>TOTAL</b>
NOTIFICADOS	45	54	74	60	<b>233</b>
DIAGNOSTICADOS HEPATITE B	00	00	00	01	<b>01</b>
DESCARTADOS	45	54	74	59	<b>232</b>



## **TESTE RÁPIDO - HIV / SÍFILIS / HEPATITE B e C**

	<b>ANO 2018</b>				
	<b>JANEIRO</b>	<b>FEVEREIRO</b>	<b>MARÇO</b>	<b>ABRIL</b>	<b>TOTAL</b>
HIV/AIDS	46	116	199	227	<b>588</b>
TESTE RÁPIDO DE SÍFILIS	42	108	197	218	<b>565</b>
TESTE RÁPIDO DE HEPATITE B	46	110	197	229	<b>582</b>
TESTE RÁPIDO DE HEPATITE C	46	109	197	217	<b>569</b>
<b>TOTAL</b>	<b>180</b>	<b>443</b>	<b>790</b>	<b>891</b>	<b>2.304</b>

### **COMENTÁRIOS E ATIVIDADES REALIZADAS**

- ACS's realizam tratamento diretamente observado (TDO) em todos os pacientes em tratamento de Tb e Hanseníase;
- Como rotina é realizado teste rápido de exames HIV/AIDS em todos os pacientes em tratamento de Tb e Hanseníase.

## RESULTADOS/INDICADORES DE SAÚDE

- Dos **588** testes rápidos de HIV **08** foram reagentes.
- Dos **565** testes rápidos para Sífilis **31** foram reagentes.
- Dos **582** testes rápidos para Hepatites B **00** foi reagentes
- Dos **569** testes rápidos para Hepatites C **09** foi reagente

## SISTEMA DE INFORMAÇÃO DE NASCIDOS VIVOS (SINASC)

	ANO 2018				
	JANEIRO	FEVEREIRO	MARÇO	ABRIL	TOTAL
<b>SEXO MASCULINO</b>	22	23	18	19	<b>82</b>
<b>SEXO FEMININO</b>	19	21	30	17	<b>87</b>
<b>TOTAL</b>	41	44	48	36	<b>169</b>

## INFORMAÇÕES ADICIONAIS DOS NASCIDOS VIVOS

	ANO 2018				
	JANEIRO	FEVEREIRO	MARÇO	ABRIL	TOTAL
NASCIDOS COM BAIXO PESO	01	02	01	01	<b>5</b>
NASCIDOS POR PARTO VAGINAL	24	18	17	19	<b>78</b>
NASCIDOS POR PARTO CESÁREANA	15	9	14	13	<b>51</b>
MÃES COM MAIS DE 07 CONSULTAS PRÉ-NATAL	24	18	18	32	<b>92</b>
<b>Total</b>	64	47	50	65	<b>226</b>

### COMENTÁRIOS E ATIVIDADES REALIZADAS

- Dos **169** nascidos vivos **129** nascidos no Hospital Nossa Senhora dos Navegantes, a análise sobre as condições da mãe e do bebê ao nascer são:
- ✓ 05 crianças nasceram com baixo peso;
- ✓ A maior freqüência de nascimento segundo a idade materna é de 20 a 24 anos, com escolaridade de 8 ou mais anos de estudo;
- ✓ A maior freqüência de nascimento segundo peso ao nascer é de 3.000g a 3.999g;
- ✓ A maior freqüência de nascimento segundo estado civil da mãe é de solteira.

# RESULTADOS/INDICADORES DE SAÚDE

No 1º. Quadrimestre de 2018 os resultados obtidos nos indicadores do Pacto pela Saúde foram:

- **Proporção de parto normal** foi de 60,47 % - **acima** da meta pactuada de 60%.

## SISTEMA DE INFORMAÇÃO DE MORTALIDADE (SIM)

	ANO 2018				
	JANEIRO	FEVEREIRO	MARÇO	ABRIL	TOTAL
SEXO FEMININO	10	12	14	07	<b>43</b>
SEXO MASCULINO	09	11	07	09	<b>36</b>
<b>TOTAL</b>	19	23	21	16	<b>79</b>

## INFORMAÇÕES ADICIONAIS DE MORTALIDADE – POR RESIDENCIA

	ANO 2018				
	JANEIRO	FEVEREIRO	MARÇO	ABRIL	TOTAL
ÓBITOS FEMININOS ACIMA DE 60 ANOS	05	04	04	04	<b>17</b>
ÓBITOS MASCULINOS ACIMA DE 60 ANOS	02	03	01	03	<b>9</b>
ÓBITOS MENORES DE 01 ANO	01	00	00	00	<b>1</b>
ÓBITO EM MULHER EM IDADE FÉRTIL (DE 10 A 40 ANOS)	01	02	03	0	<b>6</b>
<b>TOTAL</b>	9	9	8	7	<b>33</b>

## ÓBITOS PREMATUROS (< 70 ANOS) PELO CONJUNTO DAS 04 PRINCIPAIS DOENÇAS CRÔNICAS NÃO TRANSMISSÍVEIS

	ANO 2018				
	JANEIRO	FEVEREIRO	MARÇO	ABRIL	TOTAL
NEOPLASIAS	06	02	01	01	<b>10</b>
DIABETES MELITUS	01	00	03	01	<b>5</b>
CARDIOVASCULARES	01	00	01	00	<b>2</b>
RESPIRATÓRIAS	00	00	01	00	<b>1</b>
<b>TOTAL</b>	<b>8</b>	<b>2</b>	<b>6</b>	<b>2</b>	<b>18</b>

## INVESTIGAÇÃO DE ÓBITOS

	ANO 2018				
	JANEIRO	FEVEREIRO	MARÇO	ABRIL	TOTAL
MENORES DE 01 ANO	00	01	00	00	<b>1</b>
MULHER EM IDADE FÉRTIL	01 descartado	01 descartado	02 descartado	02 descartado	<b>6</b>
<b>TOTAL</b>	<b>1</b>	<b>2</b>	<b>2</b>	<b>2</b>	<b>7</b>

## COMENTÁRIOS E ATIVIDADES REALIZADAS

- Realizado reuniões periódicas do Comitê Municipal de Mortalidade materna e infantil, para avaliação das investigações de óbitos.
- Maior frequência de óbitos por sexo foi a feminino.
- Maior frequência de óbitos por faixa etária foi acima de 60 anos.
- Maior frequência de óbitos por doenças de neoplasia.

## RESULTADOS/INDICADORES DE SAÚDE

No 1º Quadrimestre de 2018 os resultados obtidos nos indicadores do Pacto pela Saúde foram:

- **Número de óbitos maternos por de residência – 06.**
- **Taxa de mortalidade infantil em menores de 01 ano – 1 óbito**
- **Proporção de óbitos de mulheres em idade fértil (MIF) investigados - 06 óbito**

**EIXO IV – ASSISTÊNCIA FARMACÊUTICA**

**DIRETRIZ 4 – GARANTIA DA ASSISTÊNCIA FARMACÊUTICA NO ÂMBITO DO SUS.**

**OBJETIVO: Fortalecer e qualificar o serviço de Assistência Farmacêutica no Município.**

**FARMÁCIA BÁSICA**

**4.1 RECEITAS DISPENSADAS**

	<b>ANO 2018</b>				
	<b>JANEIRO</b>	<b>FEVEREIRO</b>	<b>MARÇO</b>	<b>ABRIL</b>	<b>TOTAL</b>
RECEITA COMUM	2.652	2.579	3.196	3.832	<b>12.259</b>
RECEITA CONTROLADA (PORTARIA 344/98)	823	761	908	830	<b>3.322</b>
<b>TOTAL</b>	<b>3.475</b>	<b>3.340</b>	<b>4.104</b>	<b>4.662</b>	<b>15.581</b>

**DISTRIBUIÇÃO DE INSUMOS****4.2.1 INSULINA E INSUMOS**

	<b>ANO 2018</b>				
	<b>JANEIRO</b>	<b>FEVEREIRO</b>	<b>MARÇO</b>	<b>ABRIL</b>	<b>TOTAL</b>
QUANTIDADE DE INSULINA	427	392	400	395	<b>1.614</b>
PACIENTES CADASTRADOS INSULINOTERAPIA	300	300	300	300	<b>300</b>
QUANTIDADE DE TIRAS DE MEDIÇÃO PARA HGT	11.800	11.450	11.950	11.900	<b>47.100</b>
SERINGAS DE INSULINAS	5.040	4.980	5.290	5.000	<b>20.310</b>
LANCETAS DESCARTÁVEIS	4.200	5.300	5.700	4.810	<b>20.010</b>



## FRALDAS GERIÁTRICAS

	ANO 2018				
	JANEIRO	FEVEREIRO	MARÇO	ABRIL	TOTAL
SAIDA DE FRALDAS	960	1.680	00	00	<b>2.640</b>
PACIENTES CADASTRADOS	77	77	77	77	<b>77</b>

## **EIXO V – GESTÃO DO SUS**

### **DIRETRIZ 5 – INVESTIR NA QUALIFICAÇÃO E PROFISSIONAIS DO SUS ESTABELECEENDO ESPAÇOS DE RENEGOCIAÇÃO PERMANENTE ENTRE TRABALHADORES E GESTOR DO SUS.**

**OBJETIVO:** Instalar mesa de negociação e espaço de qualificação.

#### **V - GESTÃO DE RECURSOS HUMANOS**

##### **5.1 AÇÕES E GESTÃO DO SUS**

- CONVÊNIO COM CONSÓRCIO INTERMUNICIPAL DO LITORAL – REPASSE AO SAMU
- CONVÊNIO COM O CONSÓRCIO PARANÁ SAÚDE – AQUISIÇÃO DE MEDICAMENTOS PARA A FARMÁCIA BÁSICA
- ADITIVO DE CONVÊNIO COM O CONSÓRCIO PARANÁ SAÚDE
- OPERACIONALIZAÇÃO DO FUNDO MUNICIPAL DE SAÚDE

**DISTRIBUIÇÃO DOS RECURSOS HUMANOS EXISTENTES NA SMS**

CATEGORIA PROFISSIONAL	2018				TOTAL
	JANEIRO	FEVEREIRO	MARÇO	ABRIL	
AGENTE DE COMBATE A ENDEMIAS	3	3	3	3	3
AGENTE DE SAÚDE PÚBLICA	1	1	1	1	1
AUX. SERVIÇOS GERAIS	54	54	54	53	53
AUXILIAR DE ENFERMAGEM	22	22	22	22	22
AGENTE COMUNITÁRIO DA SAÚDE	48	48	48	49	49
ASSISTENTE SOCIAL	2	2	2	2	2
AUXILIAR EM SAÚDE BUCAL – ESF*	2	2	2	2	2
AUXILIAR ADMINISTRATIVO	6	6	6	6	6
ATENDENTE DE ENFERMAGEM*	1	1	1	1	1
ATENDENTE INFANTIL	1	1	1	1	1
COZINHEIRA/MERENDEIRO	4	4	5	6	6
COSTUREIRA*	2	2	2	2	2
DENTISTA *	3	3	3	3	3
DENTISTA – ESF	1	1	1	1	1
ENFERMEIRO*	21	21	20	20	20
ENGENHEIRO SANITARISTA	1	1	1	1	1
FISCAL SANITARISTA	1	1	1	1	1
FUNÇÃO GRATIFICADA	16	16	16	17	17
FARMACÊUTICO GENERALISTA*	2	2	1	1	1
FARMACEUTICO HABITACIONAL ANA. CLINICA	1	1	1	1	1
FISIOTERAPEUTA	6	6	6	6	6
FONOAUDIÓLOGA	1	1	1	1	1
MÉDICO ANESTESISTA	1	1	1	1	1
MÉDICO CLINICO GERAL	1	1	1	1	1

**DISTRIBUIÇÃO DOS RECURSOS HUMANOS EXISTENTES NA SMS**

CATEGORIA PROFISSIONAL	2018				TOTAL
	JANEIRO	FEVEREIRO	MARCO	ABRIL	
MEDICO G. E OBSTETRA	1	1	1	1	1
MÉDICO ORTOPEDISTA	1	1	1	1	1
MÉDICO PSIQUIATRA	1	1	1	1	1
MÉDICO PROGRAMA MAIS MÉDICO	7	7	6	6	6
MOTORISTA	23	23	24	25	25
OUVIDOR DA SAÚDE	1	1	1	1	1
OPERADOR DE MÁQUINAS	2	2	2	2	2
PADEIRO	1	1	1	1	1
RECEPCIONISTA	0	0	0	0	
PSICOLÓGO	1	1	1	1	1
TÉCNICO EM ENFERMAGEM***	42	39	38	39	39
TECNICO EM ENFERMAGEM PSF	0	12	11	10	10
TECNICO SANEAMENTO MEIO AMBIENTE	1	1	1	1	1
TERAPEUTA OCUPACIONAL	1	1	1	1	1
TECNICO ADMINISTRATIVO	4	4	4	4	4
TECNÓLOGO EM GESTÃO HOSPITALAR	1	1	1	1	1
TÉCNICO EM RADIOLOGIA	5	5	5	5	5
TÉCNICO EM SAÚDE BUCAL – ESF	1	1	1	1	1
VETERINÁRIO	1	1	1	1	1
VIGILANTE	2	2	2	2	2
CEDIDOS DO ESTADO	16	16	16	16	16
CEDIDOS FEDERAL	7	7	7	7	7
<b>TOTAL</b>					<b>329</b>

CATEGORIA PROFISSIONAL	2018				TOTAL
	JANEIRO	FEVEREIRO	MARCO	ABRIL	
CARGOS COMISSIONADOS *	27	27	28	29	29
<b>SERVIDORES COM CARGO DE COMISSIONADOS</b>					<b>04</b>

**\*OUVIDOR SERVIDOR COM FG**

CARGOS COM FG	-	16	17
---------------	---	----	----

	Licença Saúde	Licença Gestação	Licença Premio	Licença s/venc	aposentado	exoneração	Licença mandato sindical
AGENT COMUNIT.	-----	01	---	----	----	04	----
AUXILIAR ADM	-----	----	----	----	----	---	---
AUXILIAR EM ENFERMAGEM	2	---	----	----	----	----	----
COZINHEIRO	---	---	1	---	---	----	----
DENTISTA	1	---	----	----	----	---	---
ENFERMEIRO	1	----	----	----	----	1	----
FARMAC.	----	----	---	---	---	1	----
MOTORISTA	1	---	----	----	----	1	----
SERVIÇOS GERAIS	1	----	---	----	1	----	-----
TECN ADM	----	----	---	---	---	---	---
TECNICO ENF.	1	1	----	1	1	----	1
<b>SUB TOTAL</b>	7	2	1	1	2	7	1
<b>TOTAL GERAL</b>	21						

## **EIXO VI – PARTICIPAÇÃO E CONTROLE SOCIAL**

### **DIRETRIZ 6 – IMPLEMENTAÇÃO E GARANTIA DE ACESSO NA GESTÃO PARTICIPATIVA E CONTROLE SOCIAL**

**OBJETIVO: Fortalecer os vínculos dos cidadãos, Conselheiros de Saúde, entre outros segmentos com o SUS**

## VI – CONTROLE SOCIAL

### 6.1 PARTICIPAÇÃO E CONTROLE SOCIAL

- Manutenção das ações de saúde em parceria com o Conselho Municipal de Saúde com realização de reuniões Ordinárias mensais e Extraordinárias na Sede do Conselho.

### 6.2 OUVIDORIA MUNICIPAL DA SAÚDE

DEMANDAS	ANO 2018				
	JANEIRO	FEVEREIRO	MARÇO	ABRIL	TOTAL
RECLAMAÇÕES	45	31	23	45	<b>144</b>
DENUNCIAS	42	24	19	44	<b>129</b>
SOLICITAÇÕES	13	12	08	17	<b>50</b>
ELOGIOS	11	07	05	13	<b>36</b>
INFORMAÇÕES	01	02	00	01	<b>4</b>
<b>TOTAL</b>	<b>112</b>	<b>76</b>	<b>55</b>	<b>120</b>	<b>363</b>

## REGISTROS DAS DEMANDAS

REINVIDICAÇÕES / RECLAMAÇÕES	ANO 2018				
	JANEIRO	FEVEREIRO	MARÇO	ABRIL	TOTAL
FALTA DE MEDICAMENTOS (FARMÁCIA BÁSICA E UNIDADE DE SAÚDE)	18	13	9	19	59
TRATAMENTO FORA DOMICILIO – TFD FALTA DE MÉDICO ESPECIALISTAS( OBSTRETA, CARDIOLOGISTA,ETC.)	13	12	08	17	50
HORÁRIO E SISTEMA ATENDIMENTO DAS UNIDADES DE SAÚDE	03	02	03	16	24
TRANSPORTE DE PACIENTE - TFD	18	12	08	11	49
TFD – DEMORA NO AGENDAMENTO CONSULTAS EXAMES	03	01	02	09	15
DENUNCIAS DE ESGOTOS (DESPEJADOS NA RUA E/OU GALERIA PLUVIAL)	08	06	03	08	25
DENUNCIAS PARA VISTORIA DA VIGILÂNCIA SANITÁRIA	08	05	04	07	24
CONTROLE DE ZOOSES (ATAQUE DE CÃES)	07	05	04	07	23
CONTROLE EDEMIAS (DENGUE E OUTROS)	08	04	02	06	20
FALTA DE EQUIPAMENTOS	07	04	03	06	20
LABORATORIO DE ANALISES CLINICAS (DEMORA, DE EXAMES)	04	02	01	05	12
PEDIDOS DE ATENDIMENTOS EXCLUSIVO DEVIDO A CONDIÇÕES ESPECIAIS - PRIORIDADES	04	02	01	04	11
MAU ATENDIMENTO DOS FUNCIONÁRIOS	03	03	02	04	12
FALTA DE ATENDIMENTO DAS AMBULÂNCIAS	05	02	03	02	12
DENTISTA (FALTA DE EQUIPAMENTOS HORÁRIO DE ATENDIMENTO)	04	03	02	01	10
<b>TOTAL</b>	113	76	55	122	366



## COMENTÁRIOS

Implantando o sistema Sigo com parceria com o governo do Estado do Paraná, onde o cidadão pode fazer reclamações elogios ou tirar duvidas por e-mail, Telefone e Presencial.

## **EIXO VII – INVESTIMENTOS NA SAÚDE – SUS LOCAL**

**DIRETRIZ 7–QUALIFICAR OS GASTOS E AMPLIAÇÃO DE RECURSOS NO SUS**  
**OBJETIVO:CAPTAR INVESTIMENTOS NAS ESFERAS DE GOVERNO**

### **VII – INVESTIMENTOS DO SUS**

## **EQUIPAMENTOS DE SAÚDE – OBRAS**

### **PROGRAMA REQUALIFICA SUS – CONSTRUÇÕES - (MONITORAMENTO SISMOB)**

<b>CONSTRUÇÕES</b>	<b>1º QUADRIMESTRE</b>
UNIDADE DE PRONTO ATENDIMENTO - UPA	<b>Término da obra previsto para Junho/2018</b>

## **MODERNIZAÇÃO DA GESTÃO E INFRAESTRUTURA**

- ✓ Continuidade na reforma do HNSN.
- ✓ Reforma da UBS Tabuleiro
- ✓ Aquisição de Móveis e equipamentos das UBS
- ✓ Construção de nova Unidade na Praia Mansa.

## **INFORMAÇÕES GERAIS**

O Ministério da Saúde é responsável em consolidar as informações ambulatoriais e hospitalares do Município e disponibilizá-las para análises através das ferramentas TABWIN e TABNET. Entretanto esta disponibilização de arquivos ocorre em tempo maior que o cronograma de repasse das informações ao Conselho Municipal de Saúde. Por esta razão estão disponibilizadas informações de produção de serviços parciais e que serão atualizadas no próximo quadrimestre. O acompanhamento de bancos de dados e informações repassadas neste relatório é passível de serem corrigidas/alteradas em meses subseqüentes tendo em vista possíveis rerepresentações de faturas.

**RECEITAS DE IMPOSTOS E TRANSFERENCIAS CONSTITUCIONAIS**

IPTU	23.075.540,82
IRRF	441.162,18
ITBI	1.815.903,10
IMPOSTO SOBRE SERVIÇOS QUALQUER NATUREZA	1.982.588,80
COTA-PARTE DO FUNDO DE PARTICIPAÇÃO DOS MUNICIPIOS	8.056.314,81
COTA-PARTE FPM DISCENDI COTA ENTREGUE EM JULHO	
COTA-PARTE FPM DISCENDI. COTA ENTREGUE EM DEZEMBRO	
COTA-PARTE DO IMPOSTO SOBRE A PROP. RURAL	100,24
TRANSFERÊNCIA FINANCEIRA DO ICMS - DESONERAÇÃO	
COTA-PARTE DO ICMS	1.600.258,80
COTA-PARTE DO IPVA	2.471.469,73
COTA-PARTE DO IPI SOBRE EXPORTAÇÃO	27.797,51
MULTAS E JUROS DE MORA DO IPTU	23.826,56
MULTAS E JUROS DE MORA DO ITBI	4.782,55
MULTAS E JUROS DE MORA DO ISSQN	14.435,67
MULTAS E JUROS DE MORA DIV ATIVA - IPTU	622.959,77
MULTAS E JUROS DE MORA DIV ATIVA - ISSQN	
RECEITA DA DIVIDA ATIVA DO IPTU	
RECEITA DA DIVIDA ATIVA DO ISSQN	
<b>TOTAIS</b>	<b>40.137.600,16</b>
<b>APLICAÇÃO OBRIGATÓRIA 15%</b>	

## TRANSFERÊNCIAS DE RECURSOS DO SUS

Transferências do SUS - da União	1.084.225,11
Transferências do SUS - do Estado	242.077,79
<b>TOTAIS</b>	<b>1.326.302,90</b>

## APLICAÇÃO

Total das Despesas com Saúde	1.695.022,55
Despesas Custeadas com outros recursos	
Participação das Receitas Próprias com Saúde	40.137.600,16
<b>Índice Aplicado</b>	<b>4,22</b>

## QUADRO DE DEMONSTRATIVO DA DESPESA

DETALHAMENTO	Orçamento Inicial	Orçamento Atualizado	Empenhada	Liquidada	Paga	Orçamento Disponível	A Liquidar	A Pagar
<b>CONTRATAÇÃO POR TEMPO DETERMINADO</b>	24.000,00	24.000,00	0,00	0,00	0,00	24.000,00	0,00	0,00
<b>VENCIMENTOS E VANTAGENS FIXAS - PESSOAL</b>	9.420.885,83	9.521.432,23	2.628.523,75	2.628.523,75	2.160.184,76	6.892.908,48	0,00	468.338,99
<b>OBRIGAÇÕES PATRONAIS</b>	671.956,18	671.856,18	175.682,44	175.173,68	95.920,40	496.273,74	508,76	79.253,28
<b>OUTRAS DESPESAS VARIÁVEIS - PESSOAL CIVIL</b>	1.133.974,22	1.133.974,22	326.143,31	326.143,31	247.520,47	807.830,91	0,00	78.622,84
<b>INDENIZAÇÕES E RESTITUIÇÕES TRABALHISTAS</b>	136.400,00	136.400,00	5.943,39	5.943,39	5.943,39	130.456,61	0,00	0,00
<b>OBRIGAÇÕES PATRONAIS</b>	1.654.213,84	1.654.213,84	432.399,17	432.399,17	341.850,29	1.221.814,67	0,00	90.549,88
<b>INDENIZAÇÕES E RESTITUIÇÕES</b>	10.000,00	10.000,00	0,00	0,00	0,00	10.000,00	0,00	0,00
<b>MATERIAL DE DISTRIBUIÇÃO GRATUITA - CONVÊNIO PARANÁ SAÚDE</b>	963.426,62	963.426,62	315.913,32	293.994,32	293.994,32	647.513,30	21.919,00	0,00
<b>MATERIAL, BEM OU SERVIÇO PARA DISTRIBUIÇÃO</b>	800.000,00	800.000,00	199.999,00	199.999,00	199.999,00	600.001,00	0,00	0,00
<b>DIÁRIAS - PESSOAL CIVIL</b>	96.341,70	96.341,70	32.841,52	29.608,81	26.256,37	63.500,18	3.232,71	3.352,44

DETALHAMENTO	Orçamento Inicial	Orçamento Atualizado	Empenhada	Liquidada	Paga	Orçamento Disponível	A Liquidar	A Pagar
<b>MATERIAL DE CONSUMO</b>	1.723.297,62	2.560.999,34	380.491,30	192.976,98	144.383,99	2.180.508,04	187.514,32	48.592,99
<b>MATERIAL DE DISTRIBUICAO GRATUITA - MEDICAMENTOS</b>	573.616,18	573.616,18	45.110,80	37.686,80	37.686,80	528.505,38	7.424,00	0,00
<b>PASSAGENS E DESPESAS COM LOCOMOCAO</b>	10.800,00	10.800,00	0,00	0,00	0,00	10.800,00	0,00	0,00
<b>OUTRAS DESPESAS DE PESSOAL DEC. DE CONT.</b>	5.150.957,14	6.270.957,14	1.979.781,90	1.032.231,90	1.032.231,90	4.291.175,24	947.550,00	0,00
<b>OUTROS SERVICOS DE TERCEIROS - PESSOA FI</b>	218.448,40	218.448,40	112.651,21	72.651,21	71.151,21	105.797,19	40.000,00	1.500,00
<b>OUTROS SERVICOS DE TERCEIROS - PESSOA JU</b>	3.139.515,12	3.394.728,48	1.363.623,57	713.957,07	706.066,48	2.031.104,91	649.666,50	7.890,59
<b>SERVIÇO DE TECNOLOGIA DA INFORMAÇÃO E COMU.</b>	0,00	110.000,00	7.872,00	1.756,00	1.756,00	102.128,00	6.116,00	0,00
<b>AUXILIO-ALIMENTACAO</b>	631.319,15	631.319,15	206.506,09	206.506,09	155.071,42	424.813,06	0,00	51.434,67
<b>INDENIZACOES E RESTITUICOES</b>	426.000,00	426.000,00	231.073,59	86.073,59	85.281,59	194.926,41	145.00,00	792,00
<b>OBRAS E INSTALACOES</b>	872.203,58	872.203,58	0,00	0,00	0,00	872.203,58	0,00	0,00
<b>EQUIPAMENTOS E MATERIAL PERMANENTE</b>	1.622.585,07	3.510.993,32	449.060,10	132.897,13	11.579,91	3.061.933,22	316.180,97	21.299,22
<b>TOTAIS</b>	<b>29.279.940,65</b>	<b>33.591.810,38</b>	<b>8.893.616,46</b>	<b>6.568.504,20</b>	<b>5.716.878,30</b>	<b>24.698.193,92</b>	<b>2.325.112,26</b>	<b>851.625,90</b>

**Prefeito Municipal De Matinhos**

Ruy Hauer Reichert

**Secretário Municipal De Saúde**

Dejair Alves de Camargo

**Diretor Geral da Secretaria de Saúde**

Carlos Alberto Pastoriza Teixeira

**Coordenadora da Vigilância em Saúde**

Marcia de Oliveira Machado

**Equipe de Elaboração**

Alexandre Bruno Steurer Oliani

Célia Aparecida de Carvalho

Ivo Mendes Júnior