



PREFEITURA MUNICIPAL DE MATINHOS
ESTADO DO PARANÁ
DEPARTAMENTO DE LICITAÇÃO

AVISO DE LICITAÇÃO

PREGÃO PRESENCIAL PARA REGISTRO DE PREÇOS N.º 123/2016 – PMM

OBJETO: AQUISIÇÃO DE UNIFORMES PARA ATENDER REDE MUNICIPAL DE ENSINO, com as características e especificações constantes deste Edital.

ABERTURA DAS PROPOSTAS: Em **07 de outubro de 2016, às 09:00 horas**, na sede da Prefeitura de Matinhos, sito à Rua Pastor Elias Abrahão, n.º 22, Centro, em Matinhos, Estado do Paraná, onde poderá ser obtido informações complementares, no horário das 08:00 às 11:30 e das 13:00 às 17:00 horas, de segunda a sexta-feira, fone: (41) 3971-6012 e fax: (41) 3971-6013.

As licitantes interessadas deverão protocolar seus envelopes devidamente lacrados impreterivelmente até às 08:45 horas no Departamento de Protocolo, no endereço acima mencionado. Não será aceito o encaminhamento de proposta comercial e documentos de habilitação por via postal ou por transportadora.

VALOR MÁXIMO GLOBAL: R\$2.183.058,00 (dois milhões, cento e oitenta e oitenta e três mil e cinquenta e oito reais).

O edital encontra-se a disposição no portal www.matinhos.pr.gov.br e setor de licitações na Prefeitura Municipal de Matinhos.

Matinhos, 22 de setembro de 2016

Janete de Fátima Schmitz
Pregoeira



PREFEITURA MUNICIPAL DE MATINHOS
ESTADO DO PARANÁ
DEPARTAMENTO DE LICITAÇÃO

RECIBO DE RETIRADA DE EDITAL

PREGÃO PRESENCIAL PARA REGISTRO DE PREÇOS Nº 123/2016 - PMM

Razão Social: _____
CNPJ N.º: _____
Endereço: _____
E-Mail: _____
Cidade: _____ Estado: _____ Telefone: _____ Fax: _____
Pessoa para contato: _____

Recebemos, através do Departamento de Licitações, o edital da licitação acima identificada.

Local: _____, _____ de _____ de 2016.

Assinatura

Senhor licitante,

Visando a comunicação futura entre esta divisão e a sua empresa, solicito que Vossa Senhoria preencha o recibo de entrega do edital e remeta ao Departamento de Licitações por meio do fax: (41) 3971-6143.

O não preenchimento do recibo exime o Departamento de Licitações da comunicação de eventuais retificações ocorridas no instrumento convocatório, bem como de quaisquer informações adicionais.

VERLY OLIVETE

Diretor do Departamento de Licitações



PREFEITURA MUNICIPAL DE MATINHOS
ESTADO DO PARANÁ
DEPARTAMENTO DE LICITAÇÃO

EDITAL DE LICITAÇÃO

PREGÃO PRESENCIAL PARA REGISTRO DE PREÇOS Nº 123/2016 – PMM

PROCESSO Nº 232/2016 – PMM

O MUNICÍPIO DE MATINHOS torna público que, de acordo com a Lei n.º 8.666/93 e suas alterações, Lei Federal n.º 10.520/2002, Decreto Municipal n.º 283/2005, Decreto Municipal n.º 001/2015, Decreto Municipal n.º 007/2015, bem como deste edital, realizará processo licitatório na modalidade **PREGÃO PRESENCIAL PARA REGISTRO DE PREÇOS Nº 123/2016 – PMM**, do TIPO MENOR PREÇO POR LOTE no dia 07/10/2016, às 09:00 horas na sede da PREFEITURA DE MATINHOS – PAÇO MUNICIPAL no AUDITÓRIO PASTOR VICENTE MATIAS LOURENÇO, tendo como objeto a **AQUISIÇÃO DE UNIFORMES PARA ATENDER REDE MUNICIPAL DE ENSINO**, de acordo com as especificações constantes no Anexo I deste Edital.

1. PREÂMBULO

O **PREGÃO PRESENCIAL PARA REGISTRO DE PREÇOS Nº 123/2016 – PMM** será realizado em sessão pública, em todas as fases, sendo conduzido pelo (a) Pregoeiro(a) e equipe de apoio, designada sob Decreto n.º 236/2016 de 06/04/2016, pelo Prefeito Municipal e responsável pelo processamento e julgamento, por intermédio de Pregão Presencial.

2. OBJETO

2.1. – O objeto deste procedimento de licitação é a **AQUISIÇÃO DE UNIFORMES PARA ATENDER REDE MUNICIPAL DE ENSINO**, com as características e especificações constantes do Anexo I deste Edital.

2.2. – Devem estar incluídas no preço todas as despesas com mão de obra, tributos e/ou contribuições e quaisquer outros encargos, peças e insumos, indispensáveis ao perfeito cumprimento das obrigações decorrentes desta licitação.

3. EDITAL

3.1. – Integram o presente Edital, os seguintes documentos:

ANEXO I – Características E Especificações Do Objeto – Projeto Básico

ANEXO II – Modelo De Carta Proposta

ANEXO III – Modelo de Declaração de Requisitos de Habilitação

ANEXO IV – Modelo de Declaração comprobatória de enquadramento como microempresa ou empresa de pequeno porte

ANEXO V – Modelo de Declaração Quanto ao Cumprimento às Normas Relativas ao Trabalho do Menor;

ANEXO VI – Declaração de Idoneidade;

ANEXO VII – Modelo de Credenciamento.

ANEXO VIII – Modelo de Declaração de Regularidade Fiscal

ANEXO IX – Minuta da Ata de Registro de preço

3.2. - O presente Edital de PREGÃO PRESENCIAL PARA REGISTRO DE PREÇOS Nº 123/2016 - PMM estará à disposição no site www.matinhos.pr.gov.br, e no Departamento de Licitações no endereço sito a Rua Pastor Elias Abraão, nº 22, Centro, Matinhos, Estado do Paraná, fones: (41) 3971-6012 / 3971-6003 e fone/fax: 3971-6143.



PREFEITURA MUNICIPAL DE MATINHOS
ESTADO DO PARANÁ
DEPARTAMENTO DE LICITAÇÃO

3.3. – Eventual impugnação deste Edital deve ser formalizada até dois dias úteis antes da data fixada para abertura da sessão pública, devidamente protocolado e endereçado ao Departamento de Licitações.

3.4. - As consultas e informações complementares referentes à presente licitação poderão ser feitas junto ao Departamento de licitações, até 03 (três) dias úteis anteriores à data fixada para abertura da sessão pública.

4. RECURSOS FINANCEIROS

4.1 – As despesas com a presente aquisição correrão à conta dos recursos da dotação orçamentária:

Secretaria:	08 Secretaria de Educação, Cultura e Esporte		
Unidade:	08.02 Coordenação Geral do Ensino Fundamental		
Funcional Programática:	12.361.0108.2029		
Projeto/Atividade:	Manutenção das Atividades do Ensino Fundamental		
Reduzido: 1750	Categoria Econômica:	3.3.90.32.00.00	Material, Bem, Serviço de Distribuição Gratuita
Desdobramento Reduzido	1755	3.3.90.32.99.05	Outros Materiais para Distribuição Gratuita - Uniformes escolares e complementos
Fonte de Recurso:	103		
Reduzido: 1758	Categoria Econômica:	3.3.90.32.00.00	Material, Bem, Serv. Distribuição Gratuita
Desdobramento Reduzido	1765	3.3.90.32.99.05	Outros Materiais para Distribuição Gratuita - Uniformes escolares e complementos
Fonte de Recurso:	104		
Reduzido: 1698	Categoria Econômica:	3.3.90.30.00.00	Material de Consumo
Desdobramento Reduzido	1712	3.3.90.30.23.00	Uniformes, tecidos e aviamentos
Fonte de Recurso:	104		
Reduzido: 1728	Categoria Econômica:	3.3.90.30.00.00	Material de Consumo
Desdobramento Reduzido	1737	3.3.90.30.23.00	Uniformes, tecidos e aviamentos
Fonte de Recurso:	107		
Unidade:	08.03 Coordenação Geral da Educação Infantil		
Funcional Programática:	12.365.0108.2034		
Projeto/Atividade:	Manutenção dos Centros de Educação Infantil - Creches		
Reduzido: 2094	Categoria Econômica:	3.3.90.32.00.00	Material, Bem, Serviço de Distribuição Gratuita
Desdobramento Reduzido	2098	3.3.90.32.99.05	Outros Materiais para Distribuição Gratuita - Uniformes escolares e complementos
Fonte de Recurso:	103		
Reduzido: 2101	Categoria Econômica:	3.3.90.32.00.00	Material, Bem, Serviço de Distribuição Gratuita
Desdobramento Reduzido	2105	3.3.90.32.99.05	Outros Materiais para Distribuição Gratuita - Uniformes escolares e complementos



PREFEITURA MUNICIPAL DE MATINHOS
ESTADO DO PARANÁ
DEPARTAMENTO DE LICITAÇÃO

Fonte de Recurso:	104		
Reduzido: 2050	Categoria Econômica:	3.3.90.30.00.00	Material de Consumo
Desdobramento Reduzido	2059	3.3.90.30.23.00	Uniformes, tecidos e aviamentos
Fonte de Recurso:	104		
Reduzido: 2069	Categoria Econômica:	3.3.90.30.00.00	Material de Consumo
Desdobramento Reduzido	2079	3.3.90.30.23.00	Uniformes, tecidos e aviamentos
Fonte de Recurso:	107		
Funcional Programática:	12.365.0108.2066		
Projeto/Atividade:	Manutenção dos Centros de Educação Infantil - Pré Escola		
Reduzido: 2299	Categoria Econômica:	3.3.90.32.00.00	Material, Bem, Serviço de Distribuição Gratuita
Desdobramento Reduzido	4287	3.3.90.32.99.05	Outros Materiais para Distribuição Gratuita - Uniformes escolares e complementos
Fonte de Recurso:	103		
Reduzido: 2300	Categoria Econômica:	3.3.90.32.00.00	Material, Bem, Serviço de Distribuição Gratuita
Desdobramento Reduzido	4288	3.3.90.32.99.05	Outros Materiais para Distribuição Gratuita - Uniformes escolares e complementos
Fonte de Recurso:	104		
Reduzido: 2297	Categoria Econômica:	3.3.90.30.00.00	Material de Consumo
Desdobramento Reduzido	4350	3.3.90.30.23.00	Uniformes, tecidos e aviamentos
Fonte de Recurso:	104		
Reduzido: 2298	Categoria Econômica:	3.3.90.30.00.00	Material de Consumo
Desdobramento Reduzido	4351	3.3.90.30.23.00	Uniformes, tecidos e aviamentos
Fonte de Recurso:	107		

5. CONDIÇÕES DE PARTICIPAÇÃO

5.1. - Somente poderão participar do presente certame as empresas regularmente estabelecidas no País e que satisfaçam integralmente as condições deste Edital e seus Anexos.

5.2. - Não poderão participar da presente licitação os interessados que estejam cumprindo as sanções previstas nos incisos III e IV, do art. 87, da Lei nº 8.666/93.

5.3. - Licitante declarado **INIDÔNEO** para licitar junto a qualquer órgão ou entidade da administração direta ou indireta no âmbito Federal, Estadual ou Municipal, sob pena de incidir no parágrafo único do Art. 97 da Lei nº 8.666/93

5.4 – Na presente licitação é vedada a participação de empresas em consórcio e a representação de mais de uma empresa pelo mesmo representante.

5.5 - A participação neste certame importa ao proponente a irrestrita e irrevogável aceitação das condições estabelecidas no presente Edital, bem como a observância dos



PREFEITURA MUNICIPAL DE MATINHOS
ESTADO DO PARANÁ
DEPARTAMENTO DE LICITAÇÃO

regulamentos, normas administrativas e técnicas aplicáveis, inclusive quanto a recursos, e ainda, na aceitação de que deverá fornecer o objeto em perfeitas condições.

5.6 - As propostas não poderão impor condições ou conter opções, somente sendo admitidas propostas que ofertem apenas um preço para o objeto desta licitação.

6. FUNÇÃO DO PREGOEIRO

6.1 - O certame será conduzido pelo Pregoeiro, que terá, em especial, as seguintes atribuições:

- a) Acompanhar os trabalhos da equipe de apoio;
- b) Responder as questões formuladas pelos fornecedores, relativas ao certame;
- c) Abrir as propostas de preços;
- d) Analisar a aceitabilidade das propostas;
- e) Desclassificar propostas indicando os motivos;
- f) Conduzir os procedimentos relativos aos lances e à escolha da proposta do lance de melhor índice;
- g) Verificar a habilitação do proponente classificado em primeiro lugar;
- h) Declarar o vencedor;
- i) Receber, examinar e decidir sobre a pertinência dos recursos;
- j) Elaborar a ata da sessão;
- k) Encaminhar o processo à autoridade superior para homologar e autorizar a contratação;
- l) Abrir processo administrativo para apuração de irregularidade visando a aplicação de penalidades previstas na legislação.

7 – PARTICIPAÇÃO

7.1 Às empresas que participarem da presente licitação serão permitidos apenas 01 (um) representante legal que será o único admitido a intervir em seu nome, o qual deverá se apresentar para credenciamento junto ao pregoeiro, devidamente munido de documento que o credencie a participar deste procedimento licitatório, devendo identificar-se exibindo a Carteira de Identidade ou outro documento equivalente.

8 – CREDENCIAMENTO

8.1 Durante os trabalhos relativos ao certame licitatório somente será permitida a intervenção de um representante legal por licitante, que estiver legalmente constituído e for devidamente credenciado, **DEVENDO OBRIGATORIAMENTE APRESENTAR CÓPIA DOS DOCUMENTOS RELACIONADOS NOS ITENS 8.3, 8.3.1 e 8.3.2.**

8.2 O representante legal somente poderá representar um licitante.

8.3 **O instrumento de procuração ou termo de credenciamento reconhecido firma em cartório, deverá estar acompanhado da cópia do contrato ou estatuto social e da cédula de identidade daquele que for representar a licitante, salvo quando se tratar de procuração por instrumento público.**

8.3.1 **Quando a empresa se fizer representar por procurador, este deverá apresentar procuração, da qual constem poderes específicos para formulação de propostas e para a prática de todos os demais atos inerentes ao certame, acompanhado da cópia da cédula de identidade do mesmo.**

8.3.2 **Quando a empresa se fizer representar por diretor, sócio ou gerente, a capacidade de representação será verificada em face do próprio contrato ou estatuto social, acompanhado da cópia da cédula de identidade do mesmo.**

8.3.3 Aberta a sessão, os interessados ou seus representantes, apresentarão declaração dando ciência de que Atende Plenamente os requisitos de habilitação. Conforme o modelo do **ANEXO III – REQUISITOS DE HABILITAÇÃO.**



PREFEITURA MUNICIPAL DE MATINHOS
ESTADO DO PARANÁ
DEPARTAMENTO DE LICITAÇÃO

- 8.4 Somente poderão participar da fase de lances verbais os representantes devidamente credenciados. A empresa que tenha apresentado proposta, mas não esteja devidamente representada, terá sua proposta acolhida, porém não poderá participar das rodadas de lances verbais.
- 8.5 Os documentos serão verificados no início dos trabalhos e deverão ser apresentados em via original; por qualquer processo de cópia autenticada por Tabelião ou por funcionário desta Administração Pública; por publicação em Órgão de Imprensa Oficial ou, ainda, por cópia acompanhada do respectivo original.
- 8.6 As microempresas e empresas de pequeno porte que queiram gozar das prerrogativas e benefícios concedidos pela Lei Complementar nº 123/2006 deverão apresentar no momento do credenciamento, além dos documentos anteriormente mencionados, uma declaração que constitui-se como microempresa ou empresa de pequeno porte para os fins legais. Conforme o modelo do **ANEXO IV - Modelo de Declaração comprobatória de enquadramento como microempresa ou empresa de pequeno porte**.
- 8.7 Os documentos necessários para o credenciamento deverão ser apresentados **fora dos Envelopes**, serão retidos e deverão integrar o processo de licitação.
- 8.8 Os documentos necessários ao credenciamento do proponente poderão ser apresentados em original, por qualquer processo de cópia autenticada por cartório competente, por publicação em órgão de imprensa oficial, ou ainda por cópias simples, acompanhada do original que será autenticada pela Comissão.

9 – ABERTURA

9.1. – No dia, hora e local designados, será realizada sessão pública para recebimento das propostas, devendo os interessados, ou seu representante, protocolarem seus envelopes impreterivelmente até às 08:45 horas no Departamento de Protocolo. Não será aceito o encaminhamento de proposta comercial e documentos de habilitação por via postal ou por transportadora. As empresas que não credenciarem representante deverão juntar dentro do envelopes 01: cópia do contrato ou estatuto social, declaração dando ciência de que Atende Plenamente os requisitos de habilitação, conforme o modelo do ANEXO III – REQUISITOS DE HABILITAÇÃO. No momento do início da sessão devem identificar-se e, comprovar a existência dos necessários poderes para formulação de propostas e para a prática de todos os demais atos inerentes ao certame. Os envelopes deverão conter na face externa os seguintes dizeres:

MUNICÍPIO DE MATINHOS
PREGÃO PRESENCIAL PARA REGISTRO DE PREÇO Nº 123/2016 - PMM
ENVELOPE 01 - PROPOSTA DE PREÇOS
PROPONENTE:

MUNICÍPIO DE MATINHOS
PREGÃO PRESENCIAL PARA REGISTRO DE PREÇO Nº 123/2016 - PMM
ENVELOPE 02 - HABILITAÇÃO
PROPONENTE:



PREFEITURA MUNICIPAL DE MATINHOS
ESTADO DO PARANÁ
DEPARTAMENTO DE LICITAÇÃO

9.2. – Aberta a sessão, os interessados ou seus representantes, apresentarão declaração dando ciência de que cumprem plenamente os requisitos de habilitação.

9.3. – No curso da sessão, o autor da oferta de valor mais baixo e os das ofertas com preços até 10% (dez por cento) superiores àquela poderão fazer novos lances verbais e sucessivos, até a proclamação do vencedor.

9.4. – Não havendo pelo menos 03 (três) ofertas nas condições definidas no inciso anterior, poderão os autores das melhores propostas, até o máximo de 03 (três), oferecerem novos lances verbais e sucessivos, quaisquer que sejam os preços oferecidos.

9.5 - Para julgamento e classificação das propostas, será adotado o critério de menor preço, observados os prazos máximos para fornecimento, as especificações técnicas e parâmetros mínimos de desempenho e qualidade definidos no presente edital.

9.6 - Examinada a proposta classificada em primeiro lugar, quanto ao objeto e valor, caberá ao pregoeiro decidir motivadamente a respeito da sua aceitabilidade.

9.7 - Encerrada a etapa competitiva e ordenadas as ofertas, o pregoeiro procederá à abertura do invólucro contendo os documentos de habilitação do licitante que apresentou a melhor proposta, para verificação do atendimento das condições fixadas neste edital. No caso de ser o vencedor uma microempresa ou empresa de pequeno porte e estiver com restrição de regularidade fiscal e/ou previdenciária, o prazo de regularização é de 02 (dois) dias prorrogáveis por igual período, por exclusiva concessão da administração através de seu Pregoeiro (Art. 43, § 1º da LC 123/06).

9.8 - Verificado o atendimento das exigências fixadas no edital, o licitante será declarado vencedor, mesmo que beneficiário das vantagens da LC 123/06 às empresas de pequeno porte.

9.9 - Se a oferta não for aceitável ou se o licitante desatender às exigências habilitatórias, o pregoeiro examinará as ofertas subseqüentes e a qualificação dos licitantes, na ordem de classificação, e assim sucessivamente, até a apuração de uma que atenda ao edital, sendo o respectivo licitante declarado vencedor.

9.10 - Declarado o vencedor, qualquer licitante poderá manifestar imediata e motivadamente a intenção de recorrer, quando lhe será concedido o prazo de 3 (três) dias para apresentação das razões do recurso, ficando os demais licitantes desde logo intimados para apresentar contra-razões em igual número de dias, que começarão a correr do término do prazo do recorrente, sendo-lhes assegurada vista imediata dos autos, devendo ser protocolado e endereçado ao Departamento de Licitações.

9.11 - o acolhimento de recurso importará a invalidação apenas dos atos insuscetíveis de aproveitamento;

9.12 - a falta de manifestação imediata e motivada do licitante importará a decadência do direito de recurso e a adjudicação do objeto da licitação pelo pregoeiro ao vencedor;

9.13 - decididos os recursos, a autoridade competente fará a adjudicação do objeto da licitação ao licitante vencedor.

10 - APRESENTAÇÕES DAS PROPOSTAS



PREFEITURA MUNICIPAL DE MATINHOS
ESTADO DO PARANÁ
DEPARTAMENTO DE LICITAÇÃO

10.1 - A apresentação de proposta na Licitação será considerada como evidência de que a proponente:

- a) Examinou criteriosamente todos os documentos do Edital e obtiveram do Pregoeiro todas as informações necessárias para a sua formulação;
- b) Considerou que os elementos desta Licitação permitiram a elaboração de uma proposta totalmente condizente com o objeto licitado;
- c) Sendo vencedor da Licitação, assumirá integral responsabilidade pela perfeita e completa execução dos serviços em todas as fases.

11 – PROPOSTA DE PREÇOS

11.1 - As propostas apresentadas e os lances formulados incluem todas e quaisquer despesas necessárias e indispensáveis para a perfeita execução das obrigações decorrentes desta licitação e do respectivo termo contratual e devem ser elaboradas em conformidade com a legislação aplicável e as condições estabelecidas neste instrumento convocatório, seus anexos e os fatores a seguir:

- a) Deverão ser considerados pelos proponentes todos os custos para o cumprimento das obrigações exigidas, incluindo mão-de-obra, seguros, frete, encargos sociais, tributos, transporte, equipamentos e outras despesas necessárias à perfeita execução do objeto deste Edital e do respectivo contrato;
- b) Especificação do objeto, observadas as características exigidas no presente Edital;
- c) Validade da proposta nos termos do item 12 deste Edital;
- d) Os valores cotados deverão ser expressos em Real, com apenas 02 (duas) casas após a vírgula (Ex: R\$ 10,00).
- e) Os valores nominais deverão ser descritos utilizando duas casas decimais depois da vírgula.
- f) No caso de apresentação de proposta com mais de duas casas decimais, as casas excedentes serão desconsideradas, permanecendo a obrigação da proponente pela proposta que resultar da retificação.
- g) Prazo de validade da proposta, que não poderá ser inferior a 60 (sessenta) dias, a contar da data designada para a sessão pública.
- h) Na elaboração da proposta a proponente deverá considerar todos os custos para o objeto, aplicáveis ao serviço proposto, inclusive os tributos aplicáveis ao objeto.
- i) A proposta deverá ser apresentada em 01 (uma) via original, sem emendas, rasuras, corretivos ou entrelinhas, com suas folhas rubricadas e a última contendo data, assinatura e identificação do signatário, que obrigatoriamente deverá possuir capacidade para o ato.
- j) Preferencialmente deverá ser apresentada na ordem em que se encontram enumerados e em papel timbrado da licitante.
- k) Não deverá conter alternativas de preços ou qualquer condição que induza o julgamento a ter mais de um resultado.



PREFEITURA MUNICIPAL DE MATINHOS
ESTADO DO PARANÁ
DEPARTAMENTO DE LICITAÇÃO

l) No valor proposto deverão estar computados todos os valores necessários para o atendimento do objeto da presente licitação, tais como tributos, encargos diretos e indiretos, encargos trabalhistas, previdenciários, fiscais, comerciais, taxas e tarifas, fretes, seguro, custos inerentes à aquisição, transporte, armazenamento e utilização de materiais a serem empregados na execução da obra ou serviço.

m) Havendo discrepância entre os valores unitários e totais, prevalecerão os unitários e seus somatórios.

12 - PRAZO DE VALIDADE DAS PROPOSTAS

12.1. - Fica estabelecido em 60 (sessenta) dias o prazo de validade das propostas, contados a partir do recebimento da proposta.

13 – DOCUMENTOS DE HABILITAÇÃO

13.1. – A documentação referente à habilitação deverá conter o seguinte:

a) Ato constitutivo, estatuto ou contrato social em vigor, inclusive a última alteração contratual, devidamente registrada, em se tratando de sociedades comerciais, e, no caso de sociedades por ações, acompanhado de documento de eleição dos seus administradores – os documentos podem ser substituídos por certidão simplificada da Junta Comercial, desde que constem os nomes dos representantes legais do licitante e o ramo de atividade, com data de expedição não superior a 06 (seis) meses.

b) Prova de Inscrição no Cadastro Nacional de Pessoas Jurídicas – CNPJ, em plena validade;

c) Prova de regularidade referente ao Fundo de Garantia por Tempo de Serviço (FGTS), demonstrando o cumprimento dos encargos sociais instituídos por lei;

d) Prova de regularidade para com a Fazenda Nacional, mediante apresentação de Certidão Negativa de Débitos Relativos aos Tributos Federais e à Dívida, nos termos da Portaria Conjunta RFB/PGFN nº 1751/14;

e) Prova de regularidade para com a Fazenda Estadual, mediante apresentação de Certidão de Regularidade Fiscal expedida pela Secretaria de Estado da Fazenda, do domicílio ou sede do proponente, ou outra equivalente, na forma da lei;

f) Prova de regularidade para com a Fazenda Municipal, mediante apresentação de Certidão de Regularidade Fiscal, expedida pela Secretaria Municipal da Fazenda, do domicílio ou sede do proponente, ou outra equivalente, na forma da lei;

g) Certidão Negativa de Débitos Trabalhistas (CNDT).

h) Certidão negativa de falência ou concordata, expedida pelo distribuidor da sede da pessoa jurídica. Não constando o prazo de validade, o Pregoeiro aceitará apenas a certidão expedida até 60 (sessenta) dias antes da abertura das propostas.

i) Comprovação do fornecimento de objeto compatível com as características do objeto da presente licitação, por meio de atestado (s) de capacidade técnica, expedido (s) por pessoa jurídica de direito público ou privado, original ou cópia para autenticação.

j) Declaração de que não possui no quadro funcional menores de 18 (dezoito) anos em trabalho noturno, perigoso ou insalubre, e menores de 16 (dezesseis) anos em qualquer



PREFEITURA MUNICIPAL DE MATINHOS
ESTADO DO PARANÁ
DEPARTAMENTO DE LICITAÇÃO

trabalho, salvo na condição de aprendiz, a partir de 14 (quatorze) anos, conforme o modelo do **Anexo V**;

k) Declaração de Idoneidade e Fatos Supervenientes, conforme o modelo do **Anexo VI**, assinada pelo representante legal da licitante;

l) Declaração de Regularidade Fiscal, conforme o modelo do **Anexo VIII**, assinada pelo representante legal da licitante;

13.2. – Os documentos necessários à habilitação do proponente poderão ser apresentados em original, por qualquer processo de cópia autenticada por cartório competente, por publicação em órgão de imprensa oficial, ou ainda por cópias simples, acompanhada do original que será autenticada pela Comissão.

a) serão aceitas apenas cópias legíveis;

b) não serão aceitos documentos cujas datas estejam esmaecidas, ilegíveis ou rasuradas.

13.3. O (A) Pregoeiro (a) poderá desclassificar a proposta ou mesmo desqualificar a empresa, a qualquer tempo, no caso de conhecimento de fato superveniente ou circunstância desabonadora da empresa ou de seus sócios, nos termos do artigo 43, § 5º, da Lei nº 8.666/93.

14 – VALOR MÁXIMO

14.1 - Fixados o valor máximo global de **R\$2.183.058,00 (dois milhões, cento e oitenta e oitenta e três mil e cinquenta e oito reais)**.

15 – CRITÉRIO DE JULGAMENTO

15.1 - Será considerada vencedora desta licitação a proposta que apresentar o **MENOR PREÇO POR LOTE** para o objeto licitado.

16 - RECURSOS

16.1. – Declarado o vencedor, qualquer licitante poderá, durante a sessão pública, **de forma imediata e motivada**, em campo próprio do sistema, manifestar a intenção de recorrer, quando lhe será concedido o prazo de 3 (três) dias para apresentar as razões do recurso, ficando os demais licitantes intimados a apresentar contra-razões em igual prazo, que começará a contar do término do prazo do recorrente, sendo-lhes assegurada vista imediata dos elementos indispensáveis à defesa dos seus interesses, devendo ser protocolado e endereçado ao Departamento de Licitações.

16.2. – A FALTA DE MANIFESTAÇÃO IMEDIATA E MOTIVADA DO LICITANTE IMPORTARÁ A DECADÊNCIA DO DIREITO DO RECURSO.

16.3. – Depois de decidido pelo Pregoeiro, caberá ao Prefeito do Município deliberar sobre o recurso, adjudicar o objeto ao licitante vencedor e homologar o procedimento licitatório.

16.4. – Não havendo recurso, o Pregoeiro fará a adjudicação do objeto da licitação ao proponente declarado vencedor e encaminhará o processo ao Prefeito do Município, para homologação.

16.5. - Constituem motivos para rescisão do contrato as hipóteses especificadas no art. 78, da Lei n.º 8.666/93.



PREFEITURA MUNICIPAL DE MATINHOS
ESTADO DO PARANÁ
DEPARTAMENTO DE LICITAÇÃO

16.6. - Fica estabelecido o reconhecimento dos direitos da Administração em caso de rescisão administrativa prevista no art. 77, da Lei nº 8.666/93.

17 – HOMOLOGAÇÃO

17.1. – Homologada a licitação, o representante do Município convocará o adjudicatário, que deverá assinar a Ata de Registro de Preços em até 05 (cinco) dias úteis, a contar da data da convocação, sob pena de decair o direito à contratação, sem prejuízo das sanções previstas no art. 81, da Lei nº 8.666/93.

17.2. A Administração, quando o convocado não assinar a Ata de Registro de Preços no prazo e nas condições estabelecidas neste Edital ou não apresentar situação regular de habilitação, convocará os proponentes remanescentes, na ordem de classificação, para celebrar o contrato, e assim sucessivamente, sem prejuízo das sanções cabíveis, ou revogar a licitação, independentemente da cominação prevista no art. 81, da Lei nº 8.666/93.

17.3. – Ocorrendo a hipótese indicada no item 16.2 deste Edital, caracterizar-se-á o descumprimento total da obrigação assumida pelo licitante vencedor e adjudicatário, com as sujeições às penalidades legais expressas na Lei nº 8.666/93.

18 – SANÇÕES ADMINISTRATIVAS PARA O CASO DE INADIMPLEMENTO CONTRATUAL

18.1. – No caso de não cumprimento do prazo de entrega/execução do objeto fixado no item 3 deste Edital, será aplicável à Contratada multa moratória de valor equivalente a 0,33% (zero vírgula trinta e três por cento) do valor de cada contratação, a cada 24 (vinte e quatro) horas de atraso, até o limite de 10% (dez por cento), podendo a reiteração ou continuidade da recusa da entrega/execução do objeto/serviço levar ao cancelamento da Ata de Registro de Preços.

18.2. – Pela inexecução total ou parcial, a Administração, garantida a defesa prévia, poderá aplicar à Contratada as sanções previstas no art. 87, da Lei nº 8.666/93 e multa correspondente a 20% (vinte por cento) sobre o valor total do objeto adjudicado.

19 – CONDIÇÕES DE PAGAMENTO

19.1. - Os pagamentos serão efetuados até o prazo máximo de até 30(trinta) dias úteis após a aprovação do respectivo processo pelo setor competente.

19.2. - A licitante vencedora do presente certame ficará obrigada a emitir Nota Fiscal Eletrônica para pagamento do objeto desta licitação.

19.3. - Os pagamentos serão efetuados em conta corrente em nome da empresa, mediante apresentação da Nota Fiscal, devidamente atestada por servidor encarregado do recebimento e observado o cumprimento integral das disposições contidas neste edital.

20 – VALIDADE DA ATA DE REGISTRO DE PREÇOS

20.1.- A validade da ATA DE REGISTRO DE PREÇOS será de 12 (doze) meses, contados da data de assinatura.

21 – DAS ALTERAÇÕES



PREFEITURA MUNICIPAL DE MATINHOS
ESTADO DO PARANÁ
DEPARTAMENTO DE LICITAÇÃO

21.1. - A Detentora da Ata fica obrigada a aceitar, nas mesmas condições os acréscimos ou supressões que se fizerem necessárias em até 25% (vinte e cinco por cento) do valor inicial da Ata.

22 – DISPOSIÇÕES GERAIS

22.1. – O (A) Pregoeiro (a) reserva-se no direito de solicitar o original de qualquer documento, sempre que tiver dúvidas ou julgar necessário.

22.2. - É facultada ao (à) Pregoeiro (a) ou autoridade superior, em qualquer fase da licitação, a promoção de diligência destinada a esclarecer ou a complementar a instrução do processo.

22.3. - Na hipótese de divergência entre este Edital e quaisquer condições apresentadas pelos proponentes, prevalecerão sempre, para todos os efeitos, os termos deste Edital e dos documentos que o integram.

22.4 – Os casos omissos a esta ATA DE REGISTRO DE PREÇOS serão regidos pela lei nº 8.666/93.

22.5. – O Município de Matinhos reserva-se no direito de revogar, anular ou transferir a presente licitação, em caso de interesse público.

Matinhos, 22 de setembro de 2016.

Janete de Fátima Schmitz
Pregoeira



PREFEITURA MUNICIPAL DE MATINHOS
ESTADO DO PARANÁ
DEPARTAMENTO DE LICITAÇÃO

ANEXO I
PROJETO BÁSICO

1 - DO OBJETO

- 1.1 O objeto deste procedimento de licitação é a **AQUISIÇÃO DE UNIFORMES PARA ATENDER REDE MUNICIPAL DE ENSINO**, com as características e especificações constantes deste Edital.
- 1.2 O valor máximo global é de **R\$2.183.058,00 (dois milhões, cento e oitenta e oitenta e três mil e cinquenta e oito reais)**, conforme especificado abaixo:

LOTE 01					
ITEM	QTD	UNID	ESPECIFICAÇÃO	UNIT	TOTAL
01	10.800	UND	<p>Calças em malha colegial de 1º linha.</p> <p>Calça em malha colegial de primeira linha, conforme especificações acima na cor aproximada do azul nº 19.4052 - TP Royal, com recorte na parte frontal da lateral da perna direita feito na cor aproximada verde nº 19.5511-TP, vivo fino separando as duas cores na cor branca, com costuras rebatidas na cor verde, laterais e cavalo da perna com costuras rebatidas. Conforme modelo apresentado;</p> <p>Cós todo elástico medindo 3,5 de largura, com 2 costuras rebatidas na máquina reta ou galoneira;</p> <p>Na parte interna da peça costuras feitas com máquina interloc e barras de 2cm de largura com duas costuras rebatidas feitas na máquina galoneira.</p> <p>Bordado do Brasão do Munic. de Matinhos na parte da frontal do lado direito da peça feito com fios em silko poliéster nas cores do Brasão, com dimensões aproximadas de 6,0cm de largura x 7,0cm de altura;</p> <p>Deverá ser colocado na peça etiqueta de garantia de origem do fabricante do tecido;</p> <p>A etiqueta de fabricação da peça deverá ser aplicada na parte traseira e conter: CNPJ, composição do tecido, tamanho e modo de conservação.</p> <p>TECIDO MALHA COLEGIAL de 1ª LINHA</p> <p>COMPOSIÇÃO 65% EM POLIESTER E 35% EM ALGODÃO</p> <p>GRAMATURA 278 GRS. P/ M2</p>	21,18	228.744,00
02	5.400	UND	<p>Jaquetas em malha colegial de 1º linha.</p>	27,01	145.854,00



PREFEITURA MUNICIPAL DE MATINHOS
ESTADO DO PARANÁ
DEPARTAMENTO DE LICITAÇÃO

			<p>Gola alta feita tecido malha colegial de primeira linha, lado interno na cor aproximada do verde nº 19.5511 - TP e lado externo na cor aproximada do azul nº 19.4052 - TP, vivo fino contornando a parte superior da gola na cor branca, com finalização de presponto na cor azul . Conforme modelo apresentado;</p> <p>Fechamento das laterais, mangas e ombros em máquina Interloc;</p> <p>Barras dos punhos das mangas em ribana, medido de 5,0 cm de altura;</p> <p>Zíper frontal, na cor azul, que vai da barra até o final da gola fixado e prespontado em máquina reta;</p> <p>Frente lado direito com recorte na cor aproximada do verde nº 19.5511- TP, com vivo fino separando as duas cores, na cor branca, com costura rebatida na cor verde.</p> <p>Bordado do Brasão do Munic. de Matinhos na parte da frontal do lado direito da peça feito com fios em silko poliéster nas cores do Brasão, com dimensões aproximadas de 6,0 cm de largura x 7,0 cm de altura;</p> <p>Acabamento final feito em barra de 2,5 cm de largura, com detalhes nas laterais direita e esquerda feitas com elástico roliço na cor branca, regulador de elástico na cor azul e hélios de cano alto na cor branca;</p> <p>Deverá ser colocado na peça etiqueta de garantia de origem do fabricante do tecido;</p> <p>A etiqueta de fabricação da peça deverá ser aplicada na parte traseira e conter: CNPJ, composição do tecido, tamanho e modo de conservação.</p> <p>A empresa deverá apresentar laudo técnico emitido pelo fabricante de que o tecido possui as composições exigidas no descritivo.</p> <p>TECIDO MALHA COLEGIAL DE 1ª LINHA</p> <p>COMPOSIÇÃO 65% EM POLIESTER E 35% EM ALGODÃO</p> <p>GRAMATURA 278 GRS POR M2</p>		
03	10.800	UND	<p>Bermuda em malha colegial de 1º linha.</p> <p>Cor aproximada do azul nº 19.4052-TP Royal, com recorte frontal da lateral da perna direita feito na cor aproximada do verde nº 19.5511 - TP escuro, vivo fino separando as duas cores na cor branca com costuras rebatidas na cor verde, laterais e cavalo da perna com costuras rebatidas. Conforme modelo apresentado;</p>	17,93	193.644,00



PREFEITURA MUNICIPAL DE MATINHOS
ESTADO DO PARANÁ
DEPARTAMENTO DE LICITAÇÃO

			<p>Cós todo elástico medindo 3,5 cm de largura, com 02 cm costuras rebatidas na máquina reta ou galoneira;</p> <p>Na parte interna da peça costuras feitas com máquina interloc e barras de 2cm de largura com duas costuras rebatidas feitas na máquina galoneira;</p> <p>Bordado do Brasão do Munic. de Matinhos na parte da frontal do lado direito da peça feito com fios em silko poliéster nas cores do Brasão, com dimensões aproximadas de 6,0 cm de largura x 7,0 cm de altura</p> <p>Deverá ser colocado na peça etiqueta de garantia de origem do fabricante do tecido;</p> <p>A etiqueta de fabricação da peça deverá ser aplicada na parte traseira e conter: CNPJ, composição do tecido, tamanho e modo de conservação.</p> <p>A empresa deverá apresentar laudo técnico emitido pelo fabricante de que o tecido possui as composições exigidas no descritivo.</p> <p>TECIDO MALHA COLEGIAL DE 1ª LINHA</p> <p>COMPOSIÇÃO 65% EM POLIESTER E 35% EM ALGODÃO</p> <p>GRAMATURA 278 GRS. POR M2</p>		
04	10.800	UND	<p>Short saia em malha colegial de primeira linha.</p> <p>Cor aproximada do azul nº 19.4052 - TP Royal, com recorte na parte frontal, lado direito da saia, feito na cor aproximada do verde nº 19.5511 - TP escuro, vivo fino separando as duas cores na cor branca, com costura rebatida na cor verde. Com costuras rebatidas laterais e cavalo da perna do short, conforme modelo apresentado;</p> <p>Cós da bermuda todo elástico medindo 3,5 cm de largura, com 02 cm costuras e cóis da saia com 02 cm costuras rebatidas na máquina reta, conforme modelo apresentado.</p> <p>Na parte interna da peça costuras feitas com máquina interloc e barras de 2cm de largura com duas costuras rebatidas feitas na máquina galoneira;</p> <p>Bordado do Brasão do Munic. de Matinhos na parte da frontal do lado direito da peça feito com fios em silko poliéster nas cores do Brasão, com dimensões aproximadas de 6,0cm de largura x 7,0cm de altura;</p> <p>Deverá ser colocado na peça etiqueta de</p>	18,54	200.232,00



PREFEITURA MUNICIPAL DE MATINHOS
ESTADO DO PARANÁ
DEPARTAMENTO DE LICITAÇÃO

			garantia de origem do fabricante do tecido; A etiqueta de fabricação da peça deverá ser aplicada na parte traseira e conter: CNPJ, composição do tecido, tamanho e modo de conservação. A empresa deverá apresentar laudo técnico emitido pelo fabricante de que o tecido possui as composições exigidas no descritivo.		
				TOTAL DO LOTE 01	R\$768.474,00
LOTE 02					
ITEM	QTD	UNID	ESPECIFICAÇÃO	UNIT	TOTAL
01	5.400	UND	<p>Japona com capuz.</p> <p>Confeccionada em tadel Rip Stop armação em tela, na composição (NBR 13598 E NBR 11914) 55% poliéster e 45% poliamida (+/- 3 para ambas as fibras conforme resolução CONMETRO 02/2008); com gramatura de 145 g/m² (conforme a norma NBR 10591/2008), com espaçamento 4x4 mm em relevo aparente do tecido, tanto no urdume como na trama, espessura de 0,30 mm, trama texturizada a ar com título 205 DTEX e o reforço com 380 DTEX. Título do fio (NBR 13216/1994) em DTEX: Urdume: 165 DTEX e a trama 205 (tolerância de +/- 5%). Tingimento: deverá ser disperso e conter hidrorrepelente à água na cor Azul Royal Pantone 19-3952 TPX).</p> <p>Os filetes do recorte frente, filete do capuz e frisos sobrepostos das mangas deverão ser em tecido tadel 100% poliéster na cor Vermelho(Pantone 18-1663 TPX) com gramatura de 100g/m² (conforme a norma NBR 10591/2008). Regulador de Punho: nas mangas deverá conter um regulador de punho com uma fita do mesmo tecido na cor Azul Royal (Pantone 19-3952 TPX) medindo 3cm de altura pronta com aplicação de velcro na extremidade, sendo um velcro para fixação do regulador para não ficar solta e outro velcro para regulagem conforme medidas na tabela. Na parte inferior da japona deverá ser costurado dois bolsos embutidos pregados com o mesmo tecido do corpo e pespontados em máquina reta 1 agulha com forro do mesmo tecido do corpo.</p> <p>Entre o recorte superior e inferior da frente da japona aplicar filete embutido em máquina interloque com 0,5 cm na cor vermelha em tecido tadel 100% poliéster com gramatura de 100g/m² (conforme a norma NBR 10591/2008) na cor Vermelho(Pantone 18-1663 TPX). O</p>	60,00	324.000,00



PREFEITURA MUNICIPAL DE MATINHOS
ESTADO DO PARANÁ
DEPARTAMENTO DE LICITAÇÃO

		<p>recorte deverá ser pespontado em máquina reta 1 agulha em toda a sua extensão. Nas mangas da japona deverá ser aplicado dois frisos sobrepostos em máquina catraca ponto corrente com 1,0 cm pronto com intervalo de 0,5 cm entre eles em tecido tactel 100% poliéster com gramatura de 100g/m² (conforme a norma NBR 10591/2008) na cor Vermelho(Pantone 18-1663 TPX).</p> <p>Gola da japona deverá ser do mesmo tecido e cor do corpo pregada em máquina interloque. Junto com a costura da gola pregar a vista do zíper do capuz em máquina interloque. Barra e punhos da japona com 2,0 cm de largura com limpeza em interloque e rebatido em máquina reta 1 agulhas, ponto corrente.</p> <p>Forro da japona e do capuz em tecido plano, 100% poliéster em microfibra, na cor Verde (Pantone Aproximado 19-5511 TPX), construção em tela, em maquetinas formando um desenho quadrado 2x2 mm no sentido diagonal, com uma gramatura 100g/m² (conforme a norma NBR 10591/2008). Personalizado em estampa rotativa com escrita na fonte Arno Pro Smbd "MATINHOS" em toda a sua extensão na cor Azul Royal (Pantone19-3952 TPX), com distância entre as palavras de 1 cm. Junto ao forro deve ser acoplada uma manta acrílica com gramatura de 80 g/m² (conforme a norma NBR 10591/2008).</p> <p>Zíper de nylon Trator da mesma cor do corpo da japona pregado e pespontado em máquina reta 1 agulha do início da barra até o final do zíper contornando toda a extremidade da gola. Os ombros, mangas e laterais deverão ser costurados em máquina interloque. O forro da japona deverá ser costurado todo em máquina interloque e após fechado costurar na peça em máquina interloque.</p> <p>Capuz confeccionado em tactelRip Stop armação em tela, na composição (NBR 13598 E NBR 11914) 55% poliéster e 45% poliamida (+/- 3 para ambas as fibras conforme resolução CONMETRO 02/2008); com gramatura de 145 g/m² (conforme a norma NBR 10591/2008), com espaçamento 4x4 mm em relevo aparente do tecido, tanto no urdume como na trama, espessura de 0,30 mm, trama texturizada a ar com título 205 DTEX e o reforço com 380 DTEX. Título do fio (NBR 13216/1994) em DTEX: Urdume: 165 DTEX e a trama 205 (tolerância de +/- 5%). Tingimento: deverá ser disperso e conter hidrorrepelente à água na cor Azul Royal (Pantone 19-3952 TPX). Deverá ter um filete embutido no centro do capuz em tecido tactel 100% poliéster com gramatura de 100g/m² (conforme a norma NBR 10591/2008), na cor Vermelho(Pantone 18-1663 TPX). O</p>		
--	--	---	--	--



PREFEITURA MUNICIPAL DE MATINHOS
ESTADO DO PARANÁ
DEPARTAMENTO DE LICITAÇÃO

			<p>filete deverá ser pespontado em máquina reta 1 agulha em toda a sua extensão. O capuz da japona deverá ser costurado separado da japona, sendo fixado com zíper nylon destacável. Zíper para o capuz será pregado e pespontado em máquina reta 1 agulha. Costurar forro do capuz em máquina interloque e depois embutir junto ao capuz parte externa. Bainha do capuz com 2,0 cm pronta dobrada e costurada em máquina reta 1 agulha. Na bainha do capuz deverá ser embutido um cadarço trançado 100% poliéster na cor vermelha (mais próxima do vermelho dos detalhes da peça) com acabamento nas duas pontas em ponteira de plástico na cor vermelha (mais próxima do vermelho dos detalhes da peça).</p> <p>Na lateral esquerda do peito de quem veste deverá ser aplicado um bordado do brasão com a escrita "Prefeitura de Matinhos" conforme ilustração no item bordado. Para os tamanhos de 00 a 06 com 5,5 cm de base e para os tamanhos de 08 a XXG com 7,0 cm de base. A peça confeccionada deve estar isenta de qualquer defeito que comprometa a sua apresentação.</p> <p>As jponas devem ter etiqueta de identificação em tecido branco, afixada em caráter permanente e indelével, costuradas na parte traseira da gola, com máquina interloque. Os caracteres tipográficos dos indicativos na cor preta devendo ser uniformes e informar a razão social, CNPJ, marca, composição do tecido, símbolos/instruções de lavagem, tamanho. As etiquetas devem cumprir as obrigações descritas no Regulamento Técnico MERCOSUL Sobre Etiquetagem de Produtos Têxteis, determinadas pela Resolução nº 02 do CONMETRO, de 6 de maio de 2008.</p> <p>A japona deverá embalada individual em saco plástico transparente e posteriormente em encaixotadas em caixas de papelão resistente ao transporte e armazenagem.</p> <p>OBS: Laudos a serem apresentados por laboratórios creditados pelo Inmetro:</p> <p>Composição: ABNT-NBR 13598 E ABNT-NBR 11914</p> <p>Gramatura: ABNT-NBR 10591/2008</p> <p>Hidrorepelência a Água: ATCC 22/2014</p>		
			TOTAL DO LOTE 02	R\$324.000,00	
LOTE 03					
ITE	QTD	UNID	ESPECIFICAÇÃO	UNIT	TOTAL



PREFEITURA MUNICIPAL DE MATINHOS
ESTADO DO PARANÁ
DEPARTAMENTO DE LICITAÇÃO

M					
01	10.800	UND	<p>Camisetas em Poliviscose de 1º linha, manga curta.</p> <p>Corpo na cor branca e mangas na cor azul Royal, gola decote redondo com acabamento em ribana verde com largura de 2,5 cm, com 2 preontos feito com máquina galoneira, conforme modelo apresentado;</p> <p>Na parte da frontal no lado superior esquerdo da camiseta, serigrafia em policromia onde foi usado a técnica clear, do Brasão do Munic. de Matinhos com tamanho aproximado de 8,0 cm largura por 7,5 cm de altura.</p> <p>Na parte das costas, alto da camiseta, serigrafia em arco com base de : 23 cm de largura com a frase:Secretaria Mun. de Educação. e Cultura, e reto logo abaixo com 18 cm largura a frase: Matinhos – Pr. Em letras ARIAL, em caixa alta com altura das letras de 2,3 cm , com base total de 25 cm de largura, na cor azul Royal.</p> <p>A etiqueta deverá ser colocada na parte central das costas e conter: dados do fabricante, composição o tecido, tamanho e modo de conservação.</p> <p>TECIDO MALHA POLIVISCOSE DE 1ª LINHA- (Manga Curta)</p> <p>COMPOSIÇÃO 67% EM POLIESTER E 33% EM VISCOSE</p> <p>GRAMATURA 166 grs. por m2</p>	11,99	129.492,00
02	10.800	UND	<p>Camisetas em Poliviscose de 1º linha, manga longa.</p> <p>Corpo na cor branca e mangas na cor azul Royal, gola decote redondo com acabamento em ribana verde com largura de 2,5 cm, com 2 preontos feito com máquina galoneira, conforme modelo apresentado. Ribana azul no final da manga de ótima qualidade.</p> <p>Na parte frontal no lado superior esquerdo da camiseta, serigrafia em policromia onde foi usado a técnica clear, do Brasão do Munic. de Matinhos com tamanho aproximado de 8,0 cm largura por 7,5cm de altura.</p> <p>Na parte das costas, alto da camiseta, serigrafia em arco com base de : 23 cm de largura com a frase:Secretaria Mun. de Educação. e Cultura, e reto logo abaixo com 18cm largura a frase: Matinhos – Pr. Em letras ARIAL, em caixa alta com altura das letras de 2,3cm , com base total de 25cm de largura, na cor azul Royal.</p>	14,19	153.252,00



PREFEITURA MUNICIPAL DE MATINHOS
ESTADO DO PARANÁ
DEPARTAMENTO DE LICITAÇÃO

			<p>A etiqueta deverá ser colocada na parte central das costas e conter: dados do fabricante, composição o tecido, tamanho e modo de conservação.</p> <p>TECIDO MALHA POLIVISCOSE DE 1ª LINHA</p> <p>COMPOSIÇÃO 67% EM POLIESTER E 33% EM VISCOSE</p> <p>GRAMATURA 166 grs. por m2</p>		
03	10.800	UND	<p>Camiseta regata em malha poliviscose de 1º linha.</p> <p>Corpo na cor branca e viés que contorna a cava das mangas na cor azul Royal, gola decote redondo com acabamento em ribana AZUL ROYAL com largura de aproximadamente 01cm, com 2 preontos feito com máquina galoneira, conforme modelo apresentado. RIBANA DA GOLA E CAVAS DE ÓTIMA QUALIDADE.</p> <p>Na parte frontal no lado superior esquerdo da camiseta, serigrafia em policromia onde foi usado a técnica clear, do Brasão do Munic. de Matinhos com tamanho aproximado de 8,0 cm largura por 7,5cm de altura.</p> <p>Na parte das costas, alto da camiseta, serigrafia em arco com base de : 23 cm de largura com a frase:Secretaria Mun. de Educação. e Cultura, e reto logo abaixo com 18cm largura a frase: Matinhos – Pr. Em letras ARIAL, em caixa alta com altura das letras de 2,3cm , com base total de 25cm de largura, na cor azul Royal.</p> <p>A etiqueta deverá ser colocada na parte central das costas e conter: dados do fabricante, composição o tecido, tamanho e modo de conservação.</p> <p>TECIDO MALHA POLIVISCOSE DE 1ª LINHA</p> <p>COMPOSIÇÃO 67% EM POLIESTER E 33% EM VISCOSE</p> <p>GRAMATURA 166 grs. por m2</p>	11,00	118.800,00
				TOTAL DO LOTE 03	R\$401.544,00
LOTE 04					
ITE M	QTD	UNID	ESPECIFICAÇÃO	UNIT	TOTAL
01	21.600	PAR	Meias brancas.	5,90	127.440,00



PREFEITURA MUNICIPAL DE MATINHOS
ESTADO DO PARANÁ
DEPARTAMENTO DE LICITAÇÃO

			Cano curto canelado. Brasão do Município de Matinhos, nos dois pés do lado de fora do cano da peça. COMPOSIÇÃO 68% ALGODÃO, 26% POLIAMIDA, 0,4% ELASTANO, 02% ELASTODIENO		
			TOTAL DO LOTE 04		R\$127.440,00
LOTE 05					
ITEM	QTD	UNID	ESPECIFICAÇÃO	UNIT	TOTAL
01	10.800	PAR	<p>Tênis colegial tipo skate.</p> <p>Cabedal</p> <p>A) Laterais, Bico e Traseiro.</p> <p>As laterais, bico e traseiro deverão ser confeccionados em lona (material têxtil) algodão na cor azul royal, pantone 19-4052 TPX, com uma gramatura mínima de 280 g/m² com tolerância de (+- 20g/m²) e doubladas com forro de sarja na cor branca, com uma gramatura mínima de 180 g/m² com tolerância de (+- 20g/m²). O material deve ter resistência ao rasgo, além de atender os requisitos de tração e alongamento.</p> <p>B) Laterais, Colarinho e Traseiro.</p> <p>Parte da lateral, colarinho e traseiro são confeccionados em laminado de PVC, na cor verde pantone 18-5633 TPX com espessura mínima de 1,5 mm com tolerância de (+- 0,1mm) com manta de poliéster com gramatura mínima final entre 750 e 850 g/m². O colarinho deves ter aplicação de alta frequência em silk nas cores branco pantone 11-0602 TPX, vermelho pantone 18-1663 TPX e Azul pantone 19-4052 TPX. O material deve ter resistência ao rasgo, e à tração e alongamento.</p> <p>C) Lingueta</p> <p>A lingueta tem a finalidade de proporcionar conforto, sendo fabricada em material nylon branco pantone 11-0602 TPX, com espessura mínima de 3 mm, com tolerância de (+- 0,01mm), forrada com nylon favo na cor vermelho pantone 18-1663 TPX, de 90 g/m² com tolerância de (+- 10g/m²). Deve ter costura para a sua fixação. Os materiais utilizados devem ter resistência ao rasgo, bem como à tração e alongamento.</p> <p>D) Espuma de PU para lingueta</p> <p>Internamente a lingueta deve possuir uma</p>	52,00	561.600,00



PREFEITURA MUNICIPAL DE MATINHOS
ESTADO DO PARANÁ
DEPARTAMENTO DE LICITAÇÃO

		<p>espuma de PU com 10 mm, com tolerância de (+- 1 mm) de espessura e densidade mínima de 30 kg/m³.</p> <p>E) Espuma de PU para colarinho</p> <p>Internamente o colarinho deve possuir uma espuma de PU com no mínimo 14 mm, com tolerância de (+- 1 mm) de espessura e densidade mínima de 30 kg/m³.</p> <p>F) Contraforte</p> <p>O contraforte se localiza na região do calcanhar, entre os materiais do forro e cabedal e tem a função de manter o formato original da parte traseira do calçado. É um polímero termo conformado flexível que deve ser chanfrado na borda, devendo ter uma espessura mínima de 1,0 mm, com tolerância de (+- 0,2mm).</p> <p>G) Ilhoses</p> <p>Confeccionado em alumínio com banho antioxidante, os ilhoses devem ter um diâmetro de 5 mm com tolerância de (+/- 0,5 mm) e a quantidade deverá ser conforme descrição abaixo.</p> <ul style="list-style-type: none">- Do número 13 ao 17 – 3 ilhoses de cada lado- Do número 18 ao 24 – 4 ilhoses de cada lado- Do número 25 ao 37 – 5 ilhoses de cada lado- Do número 38 ao 46 – 6 ilhoses de cada lado <p>H) Atacador</p> <p>Confeccionado em poliéster na cor branca, pantone 11-0602 TPX, com espessura de no mínimo 7,0 mm e um comprimento adequado a cada número do calçado e com ponteiros de acabamento.</p> <p>I) Viés</p> <p>A lona do cabedal deve estar acabada com viés de 15 mm com tolerância de (+/- 0,5 mm) na cor azul royal pantone 19-4052 TPX.</p> <p>J) Palmilha (Palmilha de Higienização)</p> <p>A Palmilha deverá ser em EVA com no mínimo 4,00mm, dublada com favo na cor cinza pantone 14-0000 TPX, devendo acompanhar exatamente o perfil da forma.</p> <p>K) Solado</p> <p>A sola será bicolor, no processo de injeção direta em material termoplástico com a dureza de 60 Shore A com tolerância de (+/- 10 Shore A), na cor azul royal pantone 19-4052 TPX, a banda lateral deverá ter no mínimo 1,2 mm de</p>	
--	--	---	--



PREFEITURA MUNICIPAL DE MATINHOS
ESTADO DO PARANÁ
DEPARTAMENTO DE LICITAÇÃO

			espessura na cor cinza pantone 14-0000 TPX. Internamente não haverá rouba pesos, com o objetivo de oferecer maior conforto ao pé do usuário. O solado deverá atender a norma ABNT NBR 14838 e NBR 14839 de melhoria de ângulo de pronação e absorção de impactos. A planta do solado terá "vincos" na região de flexão, criando estabilidade ao caminhar.	
			TOTAL DO LOTE 05	R\$561.600,00
			TOTAL GERAL	R\$2.183.058,00

ESPECIFICAÇÕES

LOTE 01





PREFEITURA MUNICIPAL DE MATINHOS
ESTADO DO PARANÁ
DEPARTAMENTO DE LICITAÇÃO



LOTE 02

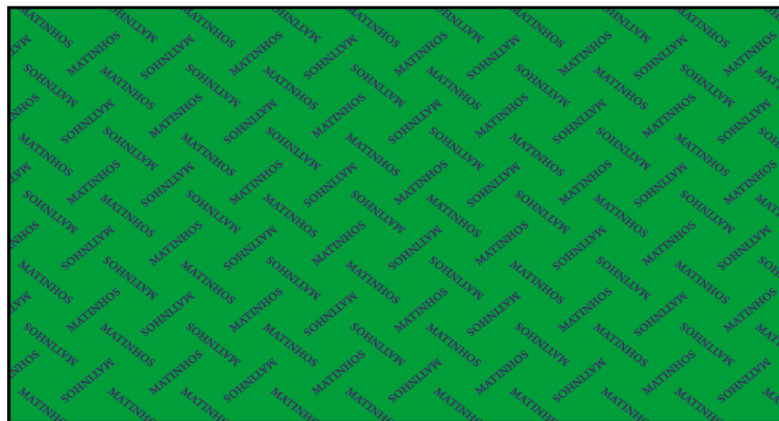



PREFEITURA MUNICIPAL DE MATINHOS
ESTADO DO PARANÁ
DEPARTAMENTO DE LICITAÇÃO

BORDADO
Tamanhos 00 ao 06

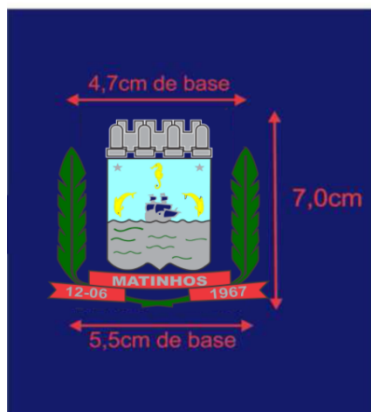

BORDADO
Tamanhos 08 ao XXG

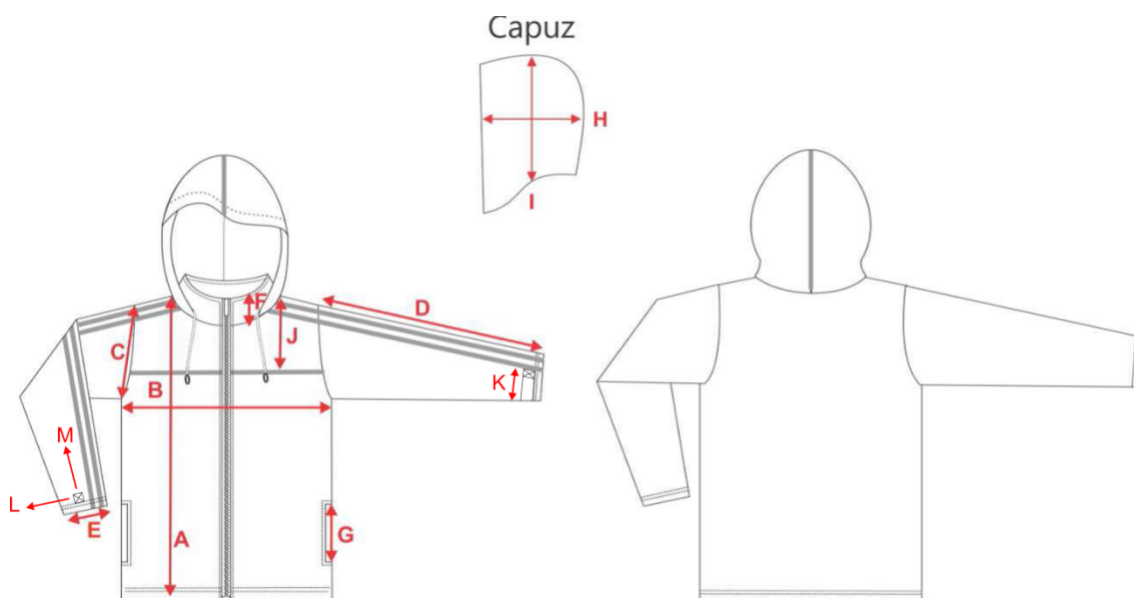

LOTE 03





PREFEITURA MUNICIPAL DE MATINHOS
ESTADO DO PARANÁ
DEPARTAMENTO DE LICITAÇÃO

TABELA DE MEDIDAS	INFANTIL				JUVENIL				ADULTO					
	2	4	6	8	10	12	14	16	P	M	G	GG	XG	XXG
A- Comprimento	43,0	46,0	49,0	52,0	55,0	58,0	60,0	62,0	65,0	67,0	69,0	71,0	73,0	75,0
B – Torax	36,0	38,0	40,0	42,0	44,0	46,0	48,0	50,0	55,0	57,0	59,0	61,0	63,0	65,0
C – Cava reta	15,0	16,0	17,0	18,0	19,0	20,0	21,0	22,0	24,0	25,0	26,0	27,0	28,0	29,0
D – Comprimento manga	38,5	40,0	46,0	52,0	53,0	54,0	55,0	56,0	59,0	60,0	61,0	62,0	63,0	64,0
E – Abertura manga	11,0	11,0	11,0	12,0	13,0	13,0	13,0	14,0	14,0	15,0	15,0	15,0	16,0	16,0
F - Altura gola	7,0	7,0	7,0	7,0	7,0	7,0	7,0	7,0	8,0	8,0	8,0	8,0	8,0	8,0
G - Abertura bolso	11,0	11,0	11,0	11,0	12,0	12,0	12,0	12,0	14,0	14,0	14,0	15,0	15,0	15,0
H - Largura capuz	22,0	22,0	23,0	23,0	24,0	24,0	24,5	24,5	25,0	25,0	25,0	25,0	25,0	25,0
I - Altura capuz	27,0	28,0	29,0	30,0	31,0	32,0	33,0	34,0	36,0	36,0	36,0	36,0	36,0	36,0
J - Altura recorte	13,75	14,5	15,25	16,0	16,75	17,5	18,25	19,0	20,0	20,75	21,5	22,25	23,0	23,5
K - Comprimento da fita	8,0	9,0	9,0	10,0	10,0	11,0	11,0	12,0	12,0	13,0	13,0	15,0	15,0	15,0
L - Comprimento do Velcro	3,0	3,0	3,0	3,0	3,0	3,0	3,0	5,0	5,0	5,0	5,0	5,0	5,0	5,0
M - Altura do Velcro	2,0	2,0	2,0	2,0	2,0	2,0	2,0	2,0	2,0	2,0	2,0	2,0	2,0	2,0

LOTE 05

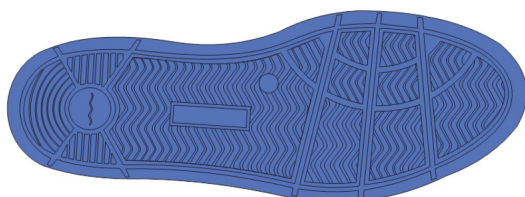

LAUDOS DE LABORATÓRIOS CREDITADOS PELO INMETRO

Material	Ensaio	Norma	Especificação
Lona de algodão (lateral do cabedal)	Gramatura	ABNT NBR 14554	280 g/m ² (+-20g/m ²)
Forro sarja (lateral do cabedal)	Gramatura	ABNT NBR 14554	180 g/m ² (+-20g/m ²)
Sintético (colarinho e traseiro)	Gramatura	ABNT NBR 14554	750 a 850 g/m ²
Nylon (lingueta)	Gramatura	ABNT NBR 14554	90 g/m ² (+- 10g/m ²)
Sintético (colarinho e traseiro)	Espessura	ABNT NBR 14099	1,5 mm (+-0,1mm)
Nylon (lingueta)	Espessura	ABNT NBR 14099	3mm (+- 0,01mm)
<u>Solado</u>	<u>Dureza</u>	ABNT NBR 14454	60 Shore A (+-10 shore A)
Calçado Pronto	Flexão	ABNT NBR 15171	Sem danos após 500.000 ciclos
Pico de Pressão na região do calcâneo Pico de pressão na região da cabeça dos metatarsos	Feminino e masculino	ABNT NBR 14836	Região do calcâneo < 320,0 kPa Região dos metatarsos < 350,0 kPa
Índice de Amortecimento	Feminino e masculino	ABNT NBR 14838	Índice de amortecimento > 35%
Índice de <u>Pronação</u>	Feminino e masculino	ABNT NBR 14839	<u>Índice de Pronação</u> Induzido pelo calçado < 6,0 °

AMOSTRAS

DEVERÁ SER APRESENTADA AMOSTRA DO PRIMEIRO COLOCADO DE UM ITEM DE CADA LOTE EM ATÉ 05(CINCO) DIAS ÚTEIS APÓS O CERTAME PARA A ANÁLISE DA COMISSÃO DA SECRETARIA DE EDUCAÇÃO, AS EMPRESAS QUE NÃO



PREFEITURA MUNICIPAL DE MATINHOS
ESTADO DO PARANÁ
DEPARTAMENTO DE LICITAÇÃO

APRESENTAREM OU FOREM REPROVADAS SERÃO DESCLASSIFICADAS ASSIM CONVOCANDO AS EMPRESAS CONFORME ORDEM DE CLASSIFICAÇÃO DA ETAPA DE LANCES, PARA QUE APRESENTEM AS SUAS AMOSTRAS NO MESMO PRAZO.

A EMPRESA VENCEDORA DO CERTAME LICITATÓRIO SERÁ RESPONSÁVEL PELA ENTREGA DOS UNIFORMES NOS LOCAIS INDICADOS PELA SECRETARIA MUNICIPAL DE EDUCAÇÃO, CONFORME QUANTIDADE INFORMADA NO MOMENTO DO REPASSE DO EMPENHO.

2 – CONDIÇÕES COMERCIAIS

2.1 - Local de entrega: Conforme Nota de Empenho.

2.2 - Validade da Proposta: 60 (sessenta) dias.

2.3 - Prazo de entrega: 30 (trinta) dias após a emissão da Nota de Empenho.

2.4 -Pagamento: os pagamentos serão efetuados em até 30 (trinta) dias, após a entrega e aprovação do respectivo processo pelo setor competente.

**ANEXO II
MODELO DE PROPOSTA DE PREÇOS**

A (empresa) _____ estabelecida na cidade de _____ à Rua _____, nº _____, inscrita no CNPJ sob nº _____

1. DO OBJETO – (Descrição)

1.1. AQUISIÇÃO DE UNIFORMES PARA ATENDER REDE MUNICIPAL DE ENSINO, com as características e especificações constantes deste Edital.

1.2. O valor global da nossa proposta é R\$ _____ (por extenso)

LOTE 01					
ITEM	QTD	UNID	ESPECIFICAÇÃO	UNIT	TOTAL
01	10.800	UND	Calças em malha colegial de 1º linha. Calça em malha colegial de primeira linha, conforme especificações acima na cor aproximada do azul nº 19.4052 - TP Royal, com recorte na parte frontal da lateral da perna direita feito na cor aproximada verde nº 19.5511-TP, vivo fino separando as duas cores na cor branca, com costuras rebatidas na cor verde, laterais e cavalo da perna com costuras rebatidas. Conforme modelo apresentado; Cós todo elástico medindo 3,5 de largura, com 2 costuras rebatidas na máquina reta ou galoneira; Na parte interna da peça costuras feitas com máquina interloc e barras de 2cm de largura com duas costuras rebatidas feitas na máquina galoneira. Bordado do Brasão do Munic. de Matinhos na parte da frontal do lado direito da peça feito	21,18	228.744,00



PREFEITURA MUNICIPAL DE MATINHOS
ESTADO DO PARANÁ
DEPARTAMENTO DE LICITAÇÃO

			<p>com fios em silko poliéster nas cores do Brasão, com dimensões aproximadas de 6,0cm de largura x 7,0cm de altura;</p> <p>Deverá ser colocado na peça etiqueta de garantia de origem do fabricante do tecido;</p> <p>A etiqueta de fabricação da peça deverá ser aplicada na parte traseira e conter: CNPJ, composição do tecido, tamanho e modo de conservação.</p> <p>TECIDO MALHA COLEGIAL de 1ª LINHA</p> <p>COMPOSIÇÃO 65% EM POLIESTER E 35% EM ALGODÃO</p> <p>GRAMATURA 278 GRS. P/ M2</p>		
02	5.400	UND	<p>Jaquetas em malha colegial de 1º linha.</p> <p>Gola alta feita tecido malha colegial de primeira linha, lado interno na cor aproximada do verde nº 19.5511 - TP e lado externo na cor aproximada do azul nº 19.4052 - TP, vivo fino contornando a parte superior da gola na cor branca, com finalização de presponto na cor azul . Conforme modelo apresentado;</p> <p>Fechamento das laterais, mangas e ombros em máquina Interloc;</p> <p>Barras dos punhos das mangas em ribana, medido de 5,0 cm de altura;</p> <p>Zíper frontal, na cor azul, que vai da barra até o final da gola fixado e prespontado em máquina reta;</p> <p>Frente lado direito com recorte na cor aproximada do verde nº 19.5511- TP, com vivo fino separando as duas cores, na cor branca, com costura rebatida na cor verde.</p> <p>Bordado do Brasão do Munic. de Matinhos na parte da frontal do lado direito da peça feito com fios em silko poliéster nas cores do Brasão, com dimensões aproximadas de 6,0 cm de largura x 7,0 cm de altura;</p> <p>Acabamento final feito em barra de 2,5 cm de largura, com detalhes nas laterais direita e esquerda feitas com elástico roliço na cor branca, regulador de elástico na cor azul e hélios de cano alto na cor branca;</p> <p>Deverá ser colocado na peça etiqueta de garantia de origem do fabricante do tecido;</p> <p>A etiqueta de fabricação da peça deverá ser aplicada na parte traseira e conter: CNPJ, composição do tecido, tamanho e modo de conservação.</p> <p>A empresa deverá apresentar laudo técnico</p>		



PREFEITURA MUNICIPAL DE MATINHOS
ESTADO DO PARANÁ
DEPARTAMENTO DE LICITAÇÃO

			<p>emitido pelo fabricante de que o tecido possui as composições exigidas no descritivo.</p> <p>TECIDO MALHA COLEGIAL DE 1ª LINHA</p> <p>COMPOSIÇÃO 65% EM POLIESTER E 35% EM ALGODÃO</p> <p>GRAMATURA 278 GRS POR M2</p>		
03	10.800	UND	<p>Bermuda em malha colegial de 1º linha.</p> <p>Cor aproximada do azul nº 19.4052-TP Royal, com recorte frontal da lateral da perna direita feito na cor aproximada do verde nº 19.5511 - TP escuro, vivo fino separando as duas cores na cor branca com costuras rebatidas na cor verde, laterais e cavalo da perna com costuras rebatidas. Conforme modelo apresentado;</p> <p>Cós todo elástico medindo 3,5 cm de largura, com 02 cm costuras rebatidas na máquina reta ou galoneira;</p> <p>Na parte interna da peça costuras feitas com máquina interloc e barras de 2cm de largura com duas costuras rebatidas feitas na máquina galoneira;</p> <p>Bordado do Brasão do Munic. de Matinhos na parte da frontal do lado direito da peça feito com fios em silko poliéster nas cores do Brasão, com dimensões aproximadas de 6,0 cm de largura x 7,0 cm de altura</p> <p>Deverá ser colocado na peça etiqueta de garantia de origem do fabricante do tecido;</p> <p>A etiqueta de fabricação da peça deverá ser aplicada na parte traseira e conter: CNPJ, composição do tecido, tamanho e modo de conservação.</p> <p>A empresa deverá apresentar laudo técnico emitido pelo fabricante de que o tecido possui as composições exigidas no descritivo.</p> <p>TECIDO MALHA COLEGIAL DE 1ª LINHA</p> <p>COMPOSIÇÃO 65% EM POLIESTER E 35% EM ALGODÃO</p> <p>GRAMATURA 278 GRS. POR M2</p>		
04	10.800	UND	<p>Short saia em malha colegial de primeira linha.</p> <p>Cor aproximada do azul nº 19.4052 - TP Royal, com recorte na parte frontal, lado direito da saia, feito na cor aproximada do verde nº 19.5511 - TP escuro, vivo fino separando as duas cores na cor branca, com costura rebatida na cor verde. Com costuras rebatidas</p>		



PREFEITURA MUNICIPAL DE MATINHOS
ESTADO DO PARANÁ
DEPARTAMENTO DE LICITAÇÃO

			<p>laterais e cavalo da perna do short, conforme modelo apresentado;</p> <p>Cós da bermuda todo elástico medindo 3,5 cm de largura, com 02 cm costuras e cós da saia com 02 cm costuras rebatidas na máquina reta, conforme modelo apresentado.</p> <p>Na parte interna da peça costuras feitas com máquina interloc e barras de 2cm de largura com duas costuras rebatidas feitas na máquina galoneira;</p> <p>Bordado do Brasão do Munic. de Matinhos na parte da frontal do lado direito da peça feito com fios em silko poliéster nas cores do Brasão, com dimensões aproximadas de 6,0cm de largura x 7,0cm de altura;</p> <p>Deverá ser colocado na peça etiqueta de garantia de origem do fabricante do tecido;</p> <p>A etiqueta de fabricação da peça deverá ser aplicada na parte traseira e conter: CNPJ, composição do tecido, tamanho e modo de conservação.</p> <p>A empresa deverá apresentar laudo técnico emitido pelo fabricante de que o tecido possui as composições exigidas no descritivo.</p>		
			TOTAL DO LOTE 01		
LOTE 02					
ITEM	QTD	UNID	ESPECIFICAÇÃO	UNIT	TOTAL
01	5.400	UND	<p>Japona com capuz.</p> <p>Confeccionada em tactel Rip Stop armação em tela, na composição (NBR 13598 E NBR 11914) 55% poliéster e 45% poliamida (+/- 3 para ambas as fibras conforme resolução CONMETRO 02/2008); com gramatura de 145 g/m² (conforme a norma NBR 10591/2008), com espaçamento 4x4 mm em relevo aparente do tecido, tanto no urdume como na trama, espessura de 0,30 mm, trama texturizada a ar com título 205 DTEX e o reforço com 380 DTEX. Título do fio (NBR 13216/1994) em DTEX: Urdume: 165 DTEX e a trama 205 (tolerância de +/- 5%). Tingimento: deverá ser disperso e conter hidrorrepelente à água na cor Azul Royal Pantone 19-3952 TPX).</p> <p>Os filetes do recorte frente, filete do capuz e frisos sobrepostos das mangas deverão ser em tecido tactel 100% poliéster na cor Vermelho(Pantone 18-1663 TPX) com gramatura de 100g/m² (conforme a norma NBR 10591/2008). Regulador de Punho: nas</p>		



PREFEITURA MUNICIPAL DE MATINHOS
ESTADO DO PARANÁ
DEPARTAMENTO DE LICITAÇÃO

		<p>mangas deverá conter um regulador de punho com uma fita do mesmo tecido na cor Azul Royal (Pantone 19-3952 TPX) medindo 3cm de altura pronta com aplicação de velcro na extremidade, sendo um velcro para fixação do regulador para não ficar solta e outro velcro para regulagem conforme medidas na tabela. Na parte inferior da jaqueta deverá ser costurado dois bolsos embutidos pregados com o mesmo tecido do corpo e pespontados em máquina reta 1 agulha com forro do mesmo tecido do corpo.</p> <p>Entre o recorte superior e inferior da frente da jaqueta aplicar filete embutido em máquina interloque com 0,5 cm na cor vermelha em tecido tactel 100% poliéster com gramatura de 100g/m² (conforme a norma NBR 10591/2008) na cor Vermelho(Pantone 18-1663 TPX). O recorte deverá ser pespontado em máquina reta 1 agulha em toda a sua extensão. Nas mangas da jaqueta deverá ser aplicado dois frisos sobrepostos em máquina catraca ponto corrente com 1,0 cm pronto com intervalo de 0,5 cm entre eles em tecido tactel 100% poliéster com gramatura de 100g/m² (conforme a norma NBR 10591/2008) na cor Vermelho(Pantone 18-1663 TPX).</p> <p>Gola da jaqueta deverá ser do mesmo tecido e cor do corpo pregada em máquina interloque. Junto com a costura da gola pregar a vista do zíper do capuz em máquina interloque. Barra e punhos da jaqueta com 2,0 cm de largura com limpeza em interloque e rebatido em máquina reta 1 agulhas, ponto corrente.</p> <p>Forro da jaqueta e do capuz em tecido plano, 100% poliéster em microfibra, na cor Verde (Pantone Aproximado 19-5511 TPX), construção em tela, em maquinetas formando um desenho quadrado 2x2 mm no sentido diagonal, com uma gramatura 100g/m² (conforme a norma NBR 10591/2008). Personalizado em estampa rotativa com escrita na fonte Arno Pro Smbd "MATINHOS" em toda a sua extensão na cor Azul Royal (Pantone 19-3952 TPX), com distância entre as palavras de 1 cm. Junto ao forro deve ser acoplada uma manta acrílica com gramatura de 80 g/m² (conforme a norma NBR 10591/2008).</p> <p>Zíper de nylon Trator da mesma cor do corpo da jaqueta pregado e pespontado em máquina reta 1 agulha do início da barra até o final do zíper contornando toda a extremidade da gola. Os ombros, mangas e laterais deverão ser costurados em máquina interloque. O forro da jaqueta deverá ser costurado todo em máquina interloque e após fechado costurar na peça em</p>		
--	--	--	--	--



PREFEITURA MUNICIPAL DE MATINHOS
ESTADO DO PARANÁ
DEPARTAMENTO DE LICITAÇÃO

		<p>máquina interloque.</p> <p>Capuz confeccionado em tactelRip Stop armação em tela, na composição (NBR 13598 E NBR 11914) 55% poliéster e 45% poliamida (+/- 3 para ambas as fibras conforme resolução CONMETRO 02/2008); com gramatura de 145 g/m² (conforme a norma NBR 10591/2008), com espaçamento 4x4 mm em relevo aparente do tecido, tanto no urdume como na trama, espessura de 0,30 mm, trama texturizada a ar com título 205 DTEX e o reforço com 380 DTEX. Título do fio (NBR 13216/1994) em DTEX: Urdume: 165 DTEX e a trama 205 (tolerância de +/- 5%). Tingimento: deverá ser disperso e conter hidrorrepelente à água na cor Azul Royal (Pantone 19-3952 TPX). Deverá ter um filete embutido no centro do capuz em tecido tactel 100% poliéster com gramatura de 100g/m² (conforme a norma NBR 10591/2008), na cor Vermelho(Pantone 18-1663 TPX). O filete deverá ser pespontado em máquina reta 1 agulha em toda a sua extensão. O capuz da japona deverá ser costurado separado da japona, sendo fixado com zíper nylon destacável. Zíper para o capuz será pregado e pespontado em máquina reta 1 agulha. Costurar forro do capuz em máquina interloque e depois embutir junto ao capuz parte externa. Bainha do capuz com 2,0 cm pronta dobrada e costurada em máquina reta 1 agulha. Na bainha do capuz deverá ser embutido um cadarço trançado 100% poliéster na cor vermelha (mais próxima do vermelho dos detalhes da peça) com acabamento nas duas pontas em ponteira de plástico na cor vermelha (mais próxima do vermelho dos detalhes da peça).</p> <p>Na lateral esquerda do peito de quem veste deverá ser aplicado um bordado do brasão com a escrita "Prefeitura de Matinhos" conforme ilustração no item bordado. Para os tamanhos de 00 a 06 com 5,5 cm de base e para os tamanhos de 08 a XXG com 7,0 cm de base. A peça confeccionada deve estar isenta de qualquer defeito que comprometa a sua apresentação.</p> <p>As jponas devem ter etiqueta de identificação em tecido branco, afixada em caráter permanente e indelével, costuradas na parte traseira da gola, com máquina interloque. Os caracteres tipográficos dos indicativos na cor preta devendo ser uniformes e informar a razão social, CNPJ, marca, composição do tecido, símbolos/instruções de lavagem, tamanho. As etiquetas devem cumprir as obrigações descritas no Regulamento Técnico MERCOSUL Sobre Etiquetagem de Produtos Têxteis, determinadas pela Resolução nº 02 do</p>		
--	--	--	--	--



PREFEITURA MUNICIPAL DE MATINHOS
ESTADO DO PARANÁ
DEPARTAMENTO DE LICITAÇÃO

			<p>CONMETRO, de 6 de maio de 2008.</p> <p>A japona deverá embalada individual em saco plástico transparente e posteriormente em encaixotadas em caixas de papelão resistente ao transporte e armazenagem.</p> <p>OBS: Laudos a serem apresentados por laboratórios creditados pelo Inmetro:</p> <p>Composição: ABNT-NBR 13598 E ABNT-NBR 11914</p> <p>Gramatura: ABNT-NBR 10591/2008</p> <p>Hidrorepelência a Água: ATCC 22/2014</p>		
			TOTAL DO LOTE 02		R
LOTE 03					
ITEM	QTD	UNID	ESPECIFICAÇÃO	UNIT	TOTAL
01	10.800	UND	<p>Camisetas em Poliviscose de 1º linha, manga curta.</p> <p>Corpo na cor branca e mangas na cor azul Royal, gola decote redondo com acabamento em ribana verde com largura de 2,5 cm, com 2 preontos feito com máquina galoneira, conforme modelo apresentado;</p> <p>Na parte da frontal no lado superior esquerdo da camiseta, serigrafia em policromia onde foi usado a técnica clear, do Brasão do Munic. de Matinhos com tamanho aproximado de 8,0 cm largura por 7,5 cm de altura.</p> <p>Na parte das costas, alto da camiseta, serigrafia em arco com base de : 23 cm de largura com a frase: Secretaria Mun. de Educação. e Cultura, e reto logo abaixo com 18 cm largura a frase: Matinhos – Pr. Em letras ARIAL, em caixa alta com altura das letras de 2,3 cm , com base total de 25 cm de largura, na cor azul Royal.</p> <p>A etiqueta deverá ser colocada na parte central das costas e conter: dados do fabricante, composição o tecido, tamanho e modo de conservação.</p> <p>TECIDO MALHA POLIVISCOSE DE 1ª LINHA- (Manga Curta)</p> <p>COMPOSIÇÃO 67% EM POLIESTER E 33% EM VISCOSE</p> <p>GRAMATURA 166 grs. por m2</p>		
02	10.800	UND	<p>Camisetas em Poliviscose de 1º linha, manga longa.</p>		



PREFEITURA MUNICIPAL DE MATINHOS
ESTADO DO PARANÁ
DEPARTAMENTO DE LICITAÇÃO

			<p>Corpo na cor branca e mangas na cor azul Royal, gola decote redondo com acabamento em ribana verde com largura de 2,5 cm, com 2 preontos feito com máquina galoneira, conforme modelo apresentado. Ribana azul no final da manga de ótima qualidade.</p> <p>Na parte frontal no lado superior esquerdo da camiseta, serigrafia em policromia onde foi usado a técnica clear, do Brasão do Munic. de Matinhos com tamanho aproximado de 8,0 cm largura por 7,5cm de altura.</p> <p>Na parte das costas, alto da camiseta, serigrafia em arco com base de : 23 cm de largura com a frase:Secretaria Mun. de Educação. e Cultura, e reto logo abaixo com 18cm largura a frase: Matinhos – Pr. Em letras ARIAL, em caixa alta com altura das letras de 2,3cm , com base total de 25cm de largura, na cor azul Royal.</p> <p>A etiqueta deverá ser colocada na parte central das costas e conter: dados do fabricante, composição o tecido, tamanho e modo de conservação.</p> <p>TECIDO MALHA POLIVISCOSE DE 1ª LINHA</p> <p>COMPOSIÇÃO 67% EM POLIESTER E 33% EM VISCOSE</p> <p>GRAMATURA 166 grs. por m2</p>		
03	10.800	UND	<p>Camiseta regata em malha poliviscose de 1º linha.</p> <p>Corpo na cor branca e viés que contorna a cava das mangas na cor azul Royal, gola decote redondo com acabamento em ribana AZUL ROYAL com largura de aproximadamente 01cm, com 2 preontos feito com máquina galoneira, conforme modelo apresentado. RIBANA DA GOLA E CAVAS DE ÓTIMA QUALIDADE.</p> <p>Na parte frontal no lado superior esquerdo da camiseta, serigrafia em policromia onde foi usado a técnica clear, do Brasão do Munic. de Matinhos com tamanho aproximado de 8,0 cm largura por 7,5cm de altura.</p> <p>Na parte das costas, alto da camiseta, serigrafia em arco com base de : 23 cm de largura com a frase:Secretaria Mun. de Educação. e Cultura, e reto logo abaixo com 18cm largura a frase: Matinhos – Pr. Em letras ARIAL, em caixa alta com altura das letras de 2,3cm , com base total de 25cm de largura, na cor azul Royal.</p> <p>A etiqueta deverá ser colocada na parte central das costas e conter: dados do fabricante,</p>		



PREFEITURA MUNICIPAL DE MATINHOS
ESTADO DO PARANÁ
DEPARTAMENTO DE LICITAÇÃO

			<p>composição o tecido, tamanho e modo de conservação.</p> <p>TECIDO MALHA POLIVISCOSE DE 1ª LINHA</p> <p>COMPOSIÇÃO 67% EM POLIESTER E 33% EM VISCOSE</p> <p>GRAMATURA 166 grs. por m2</p>		
			TOTAL DO LOTE 03		
LOTE 04					
ITEM	QTD	UNID	ESPECIFICAÇÃO	UNIT	TOTAL
01	21.600	PAR	<p>Meias brancas.</p> <p>Cano curto canelado.</p> <p>Brasão do Município de Matinhos, nos dois pés do lado de fora do cano da peça.</p> <p>COMPOSIÇÃO 68% ALGODÃO, 26% POLIAMIDA, 0,4% ELASTANO, 02% ELASTODIENO</p>		
			TOTAL DO LOTE 04		
LOTE 05					
ITEM	QTD	UNID	ESPECIFICAÇÃO	UNIT	TOTAL
01	10.800	PAR	<p>Tênis colegial tipo skate.</p> <p>Cabedal</p> <p>A) Laterais, Bico e Traseiro.</p> <p>As laterais, bico e traseiro deverão ser confeccionados em lona (material têxtil) algodão na cor azul royal, pantone 19-4052 TPX, com uma gramatura mínima de 280 g/m² com tolerância de (+- 20g/m²) e doubladas com forro de sarja na cor branca, com uma gramatura mínima de 180 g/m² com tolerância de (+- 20g/m²). O material deve ter resistência ao rasgo, além de atender os requisitos de tração e alongamento.</p> <p>B) Laterais, Colarinho e Traseiro.</p> <p>Parte da lateral, colarinho e traseiro são confeccionados em laminado de PVC, na cor verde pantone 18-5633 TPX com espessura mínima de 1,5 mm com tolerância de (+- 0,1mm) com manta de poliéster com gramatura mínima final entre 750 e 850 g/m². O colarinho devera ter aplicação de alta</p>		



PREFEITURA MUNICIPAL DE MATINHOS
ESTADO DO PARANÁ
DEPARTAMENTO DE LICITAÇÃO

		<p>frequência em silk nas cores branco pantone 11-0602 TPX, vermelho pantone 18-1663 TPX e Azul pantone 19-4052 TPX. O material deve ter resistência ao rasgo, e à tração e alongamento.</p> <p>C) Lingueta</p> <p>A lingueta tem a finalidade de proporcionar conforto, sendo fabricada em material nylon branco pantone 11-0602 TPX, com espessura mínima de 3 mm, com tolerância de (+- 0,01mm), forrada com nylon favo na cor vermelho pantone 18-1663 TPX, de 90 g/m² com tolerância de(+ - 10g/m²). Deve ter costura para a sua fixação. Os materiais utilizados devem ter resistência ao rasgo, bem como á tração e alongamento.</p> <p>D) Espuma de PU para lingueta</p> <p>Internamente a lingueta deve possuir uma espuma de PU com 10 mm, com tolerância de(+ - 1 mm) de espessura e densidade mínima de 30 kg/m³.</p> <p>E) Espuma de PU para colarinho</p> <p>Internamente o colarinho deve possuir uma espuma de PU com no mínimo 14 mm, com tolerância de (+- 1 mm) de espessura e densidade mínima de 30 kg/m³.</p> <p>F) Contraforte</p> <p>O contraforte se localiza na região do calcanhar, entre os materiais do forro e cabedal e tem a função de manter o formato original da parte traseira do calçado. É um polímero termo conformado flexível que deve ser chanfrado na borda, devendo ter uma espessura mínima de 1,0 mm, com tolerância de (+- 0,2mm).</p> <p>G) Ilhoses</p> <p>Confeccionado em alumínio com banho antioxidante, os ilhoses devem ter um diâmetro de 5 mm com tolerância de (+/- 0,5 mm) e a quantidade deverá ser conforme descrição abaixo.</p> <ul style="list-style-type: none">- Do número 13 ao 17 – 3 ilhoses de cada lado- Do número 18 ao 24 – 4 ilhoses de cada lado- Do número 25 ao 37 – 5 ilhoses de cada lado- Do número 38 ao 46 – 6 ilhoses de cada lado <p>H) Atacador</p> <p>Confeccionado em poliéster na cor branca, pantone 11-0602 TPX, com espessura de no mínimo 7,0 mm e um comprimento adequado a cada número do calçado e com ponteiros de</p>		
--	--	--	--	--



PREFEITURA MUNICIPAL DE MATINHOS
ESTADO DO PARANÁ
DEPARTAMENTO DE LICITAÇÃO

			<p>acabamento.</p> <p>I) Viés</p> <p>A lona do cabedal deve estar acabada com viés de 15 mm com tolerância de (+/- 0,5 mm) na cor azul royal pantone 19-4052 TPX.</p> <p>J) Palmilha (Palmilha de Higienização)</p> <p>A Palmilha deveser em EVA com no mínimo 4,00mm, dublada com favo na cor cinza pantone 14-0000 TPX, devendo acompanhar exatamente o perfil da forma.</p> <p>K) Solado</p> <p>A sola será bicolor, no processo de injeção direta em material termoplástico com a dureza de 60 Shore A com tolerância de (+/- 10 Shore A), na cor azul royal pantone 19-4052 TPX, a banda lateral deverá ter no mínimo 1,2 mm de espessura na cor cinza pantone 14-0000 TPX.</p> <p>Internamente não haverá rouba pesos, com o objetivo de oferecer maior conforto ao pé do usuário. O solado deverá atender a norma ABNT NBR 14838 e NBR 14839 de melhoria de ângulo de pronação e absorção de impactos. A planta do solado terá "vincos" na região de flexão, criando estabilidade ao caminhar.</p>		
			TOTAL DO LOTE 05		
			TOTAL GERAL		

2 - CONDIÇÕES COMERCIAIS

2.1 - Local de entrega: Conforme Nota de Empenho

2.2 - Validade da Proposta: 60 (sessenta) dias.

2.3 - Prazo de entrega: 30 (trinta) dias após a emissão da Nota de Empenho.

2.4 - Pagamento: os pagamentos serão efetuados em até 30 (trinta) dias, após a entrega e aprovação do respectivo processo pelo setor competente.

2.5 - Declara que por ser de seu conhecimento atende e se submete a todas as cláusulas e condições do Edital relativas à licitação supra, bem como às disposições, Lei Federal nº 8.666/93, e suas alterações posteriores, Lei Federal nº 10.520 de 17/07/02 e demais normas complementares e disposições deste instrumento, que disciplinam o certame e que integrarão o ajuste correspondente.

2.6 - Declara, outrossim, que o material ofertado está de acordo com as especificações técnicas do Termo de Referência, inclusive quanto à garantia dos mesmos.

Matinhos, ___ de _____ de 2016.



PREFEITURA MUNICIPAL DE MATINHOS
ESTADO DO PARANÁ
DEPARTAMENTO DE LICITAÇÃO

Assinatura e identificação
(representante legal/procurador da licitante)
(Nome/RG/CPF/Cargo-Função)

(PAPEL TIMBRADO DA EMPRESA)

ANEXO III

DECLARAÇÃO

(PLENO ATENDIMENTO AOS REQUISITOS DE HABILITAÇÃO)

Prezados Senhores:

_____, inscrita no CNPJ nº _____ por intermédio de seu representante legal o (a) Senhor (a) _____, portador da Carteira de Identidade nº _____ e do CPF nº _____, declara que “Atende Plenamente” aos requisitos de Habilitação, conforme exigido pelo inciso VII, do artigo 4º da Lei Federal nº 10.520, de 17 de julho de 2002.



**PREFEITURA MUNICIPAL DE MATINHOS
ESTADO DO PARANÁ
DEPARTAMENTO DE LICITAÇÃO**

Local e data,

Assinatura

Empresa

Representante Legal

Cargo

RG

CPF



**PREFEITURA MUNICIPAL DE MATINHOS
ESTADO DO PARANÁ
DEPARTAMENTO DE LICITAÇÃO**



**PREFEITURA MUNICIPAL DE MATINHOS
ESTADO DO PARANÁ
DEPARTAMENTO DE LICITAÇÃO**



**PREFEITURA MUNICIPAL DE MATINHOS
ESTADO DO PARANÁ
DEPARTAMENTO DE LICITAÇÃO**

(PAPEL TIMBRADO DA EMPRESA)

ANEXO IV

PREGÃO PRESENCIAL PARA REGISTRO DE PREÇOS Nº 123/2016 - PMM

**DECLARAÇÃO COMPROBATÓRIA DE ENQUADRAMENTO COMO MICROEMPRESA
OU EMPRESA DE PEQUENO PORTE**

Declaramos para os efeitos do disposto na Lei Complementar nº 123, de 14 de dezembro de 2006, que a Empresa _____, inscrita no CNPJ n.º _____, está enquadrada na categoria _____ (Pequeno Porte ou Microempresa), bem como não está incluída nas hipóteses do §4º do art. 3º da Lei Complementar nº 123, de 14 de dezembro de 2006.

Local e data,

Assinatura

Empresa

Representante Legal

Cargo

RG

CPF



PREFEITURA MUNICIPAL DE MATINHOS
ESTADO DO PARANÁ
DEPARTAMENTO DE LICITAÇÃO

(PAPEL TIMBRADO DA EMPRESA)

ANEXO V – MODELO DE DECLARAÇÃO

(ART. 7º, INC. XXXIII DA CF)

(APRESENTAÇÃO OBRIGATÓRIA PARA TODAS AS LICITANTES)

Prezados Senhor:

A empresa _____ inscrita no CNPJ sob nº _____, por intermédio de seu representante legal o (a) Senhor (a) _____, portador (a) da Carteira de Identidade nº _____ e do CPF nº _____ DECLARA, para fins do disposto no inciso V, do art. 27 da Lei Federal nº 8.666, de 21 de junho de 1993, acrescido pela Lei nº 9.854, de 27 de outubro de 1999, que não emprega menor de 18 (dezoito) anos em trabalho noturno, perigoso ou insalubre e não emprega menor de 16 (dezesesseis) anos.

Ressalva: emprega menor, a partir de 14 (quatorze) anos, na condição de aprendiz.

Matinhos, ____ de _____ de 2016.

Assinatura

Empresa

Representante Legal

Cargo

RG

CPF



PREFEITURA MUNICIPAL DE MATINHOS
ESTADO DO PARANÁ
DEPARTAMENTO DE LICITAÇÃO

(PAPEL TIMBRADO DA EMPRESA)

ANEXO VI – DECLARAÇÃO DE IDONEIDADE

PREGÃO PRESENCIAL PARA REGISTRO DE PREÇOS Nº 123/2016 - PMM

A (empresa) _____ estabelecida na Rua
_____, nº _____, bairro _____, na cidade de
_____ - __, inscrita no CNPJ sob nº _____,

Declaro, sob pena da lei, que na qualidade de proponente do procedimento licitatório, sob a modalidade PREGÃO PRESENCIAL PARA REGISTRO DE PREÇOS Nº 123/2016 - PMM, instaurado pelo Município de Matinhos, que não fomos declarados inidôneos para licitar ou contratar com o poder público, em qualquer de suas esferas.

Por ser expressão da verdade, firmamos o presente.

Local, data

Assinatura

Empresa

Representante Legal

Cargo

RG

CPF



PREFEITURA MUNICIPAL DE MATINHOS
ESTADO DO PARANÁ
DEPARTAMENTO DE LICITAÇÃO

(PAPEL TIMBRADO DA EMPRESA E COM O CARIMBO DE CNPJ)

ANEXO – VII – MODELO DE CREDENCIAMENTO

PREGÃO PRESENCIAL PARA REGISTRO DE PREÇOS Nº 123/2016 - PMM

TERMO DE CREDENCIAMENTO

(A SER APRESENTADO FORA DOS DEMAIS ENVELOPES DE PROPOSTA E HABILITAÇÃO)

A empresa _____, com sede na _____, CNPJ nº _____, representada pelo (a) Senhor (a) _____, **CRENCIA** o (a) Senhor (a) _____, _____ (CARGO), portador (a) da Carteira de Identidade nº _____ e CPF nº _____, para representá-la perante o Município de Matinhos em licitação na modalidade **PREGÃO PRESENCIAL PARA REGISTRO DE PREÇOS Nº 123/2016 - PMM, PROCESSO Nº 232/2016, que prevê a AQUISIÇÃO DE UNIFORMES PARA ATENDER REDE MUNICIPAL DE ENSINO**, podendo formular lances, negociar preços e praticar todos os atos inerentes ao certame, inclusive interpor e desistir de recursos em todas as fases licitatórias.

Local, data

Assinatura

Empresa

Representante Legal

Cargo

RG

CPF

Obs.: Documentos a serem apresentados

- a) Em caso de firma individual, o registro comercial;
- b) Nos demais casos, o ato constitutivo. (estatuto ou contrato social em vigor);
- c) Em se tratando de pessoa física, a cédula de identidade.



PREFEITURA MUNICIPAL DE MATINHOS
ESTADO DO PARANÁ
DEPARTAMENTO DE LICITAÇÃO

(PAPEL TIMBRADO DA EMPRESA E COM O CARIMBO DE CNPJ)

PREGÃO PRESENCIAL PARA REGISTRO DE PREÇOS Nº 123/2016 - PMM

ANEXO VIII

DECLARAÇÃO DE REGULARIDADE FISCAL

_____ (nome da empresa), com sede na
_____ (endereço da empresa), inscrita no CNPJ sob o nº
_____, licitante no certame acima destacado, promovido
pela Prefeitura Municipal de Matinhos, DECLARA, por meio de seu representante legal infra-
assinado, Carteira de Identidade nº _____, que se encontra em
situação regular perante as Fazendas Nacional, Estadual e Municipal, a Seguridade Social
(FGTS e INSS), bem como atende a todas as demais exigências de habilitação constantes
do edital próprio.

_____, ____ de _____ de 2016.

Assinatura

Empresa

Representante Legal

Cargo

RG

CPF



PREFEITURA MUNICIPAL DE MATINHOS
ESTADO DO PARANÁ
DEPARTAMENTO DE LICITAÇÃO

ANEXO IX - MINUTA

**ATA DE REGISTRO DE PREÇOS Nº ____/2016 - PMM.
PREGÃO PRESENCIAL PARA REGISTRO DE PREÇOS Nº 123/2016 - PMM
PROCESSO Nº 232/2016 - PMM**

Aos ____ (____) dias do mês de _____ do ano de 2016, autorizado pela autoridade competente do processo de PREGÃO PRESENCIAL PARA REGISTRO DE PREÇOS Nº 123/2016 - PMM foi expedida a presente Ata de Registro de Preços, de acordo com o disposto no artigo 15º da lei Federal nº 8.666/93 e suas alterações, que conjuntamente com as condições adiante estipuladas regem o relacionamento obrigacional entre o **MUNICÍPIO DE MATINHOS**, pessoa jurídica de direito público, com sede na Rua Pastor Elias Abrahão, nº 22, inscrito no CNPJ Nº 76.017.466/0001-61, representado neste ato pelo Exmo Prefeito Municipal Sr. Eduardo Antonio Dalmora, em pleno exercício de seu mandato e funções, residente e domiciliado nesta cidade, portador do RG nº 1.326.821-5 PR e CPF sob nº 337.613.459-68, e a empresa Licitante Vencedora, doravante denominada Detentora da Ata:

- I. Consideram-se registrados os seguintes preços da Detentora da Ata: _____, inscrita no CNPJ Nº _____, com sede à Rua (Avenida) _____, nº __, _____, na cidade de _____, Estado do _____, neste ato representada pelo seu representante legal o Sr(a) _____, portador do RG nº _____ e inscrito no CPF sob nº _____, à saber:
- I.1. Descrição dos itens: conforme Anexo I deste Edital.
- I.2. A Administração efetuará seus pedidos a Detentora através de uma via da nota de empenho por onde ocorrerá a despesa, mediante comprovante de recebimento por qualquer meio, inclusive fac-símile.
- I.3. O prazo para a entrega do objeto será de até 30 (trinta) dias após a emissão da nota de empenho.
- I.4. Os valores devidos pela Administração serão pagos após liquidação formal e objetiva da compra, em até 30 (trinta) dias, obrigando-se a contratada a manter conta corrente e a fornecer o numero desta conjuntamente com o documento



PREFEITURA MUNICIPAL DE MATINHOS
ESTADO DO PARANÁ
DEPARTAMENTO DE LICITAÇÃO

fiscal e fatura correspondente, acompanhado dos documentos fiscais de regularidade perante a seguridade social (INSS/FGTS). Dos valores devidos, serão descontados os tributos incidentes na condição de responsável. As notas fiscais deverão ser encaminhadas às Secretarias solicitantes, conforme constante na Nota de Empenho.

- I.5.** As despesas decorrentes desta Ata correrão por conta da unidade orçamentária, Categoria Econômica e Funcional Programática a seguir:

Secretaria:	08 Secretaria de Educação, Cultura e Esporte		
Unidade:	08.02 Coordenação Geral do Ensino Fundamental		
Funcional Programática:	12.361.0108.2029		
Projeto/Atividade:	Manutenção das Atividades do Ensino Fundamental		
Reduzido: 1750	Categoria Econômica:	3.3.90.32.00.00	Material, Bem, Serviço de Distribuição Gratuita
Desdobramento Reduzido	1755	3.3.90.32.99.05	Outros Materiais para Distribuição Gratuita - Uniformes escolares e complementos
Fonte de Recurso:	103		
Reduzido: 1758	Categoria Econômica:	3.3.90.32.00.00	Material, Bem, Serv. Distribuição Gratuita
Desdobramento Reduzido	1765	3.3.90.32.99.05	Outros Materiais para Distribuição Gratuita - Uniformes escolares e complementos
Fonte de Recurso:	104		
Reduzido: 1698	Categoria Econômica:	3.3.90.30.00.00	Material de Consumo
Desdobramento Reduzido	1712	3.3.90.30.23.00	Uniformes, tecidos e aviamentos
Fonte de Recurso:	104		
Reduzido: 1728	Categoria Econômica:	3.3.90.30.00.00	Material de Consumo
Desdobramento Reduzido	1737	3.3.90.30.23.00	Uniformes, tecidos e aviamentos
Fonte de Recurso:	107		
Unidade:	08.03 Coordenação Geral da Educação Infantil		
Funcional Programática:	12.365.0108.2034		
Projeto/Atividade:	Manutenção dos Centros de Educação Infantil - Creches		
Reduzido: 2094	Categoria Econômica:	3.3.90.32.00.00	Material, Bem, Serviço de Distribuição Gratuita
Desdobramento Reduzido	2098	3.3.90.32.99.05	Outros Materiais para Distribuição Gratuita - Uniformes escolares e complementos
Fonte de Recurso:	103		
Reduzido: 2101	Categoria Econômica:	3.3.90.32.00.00	Material, Bem, Serviço de Distribuição Gratuita
Desdobramento Reduzido	2105	3.3.90.32.99.05	Outros Materiais para Distribuição Gratuita - Uniformes escolares e complementos
Fonte de Recurso:	104		



PREFEITURA MUNICIPAL DE MATINHOS
ESTADO DO PARANÁ
DEPARTAMENTO DE LICITAÇÃO

Reduzido: 2050	Categoria Econômica:	3.3.90.30.00.00	Material de Consumo
Desdobramento Reduzido	2059	3.3.90.30.23.00	Uniformes, tecidos e aviamentos
Fonte de Recurso:	104		
Reduzido: 2069	Categoria Econômica:	3.3.90.30.00.00	Material de Consumo
Desdobramento Reduzido	2079	3.3.90.30.23.00	Uniformes, tecidos e aviamentos
Fonte de Recurso:	107		
Funcional Programática:	12.365.0108.2066		
Projeto/Atividade:	Manutenção dos Centros de Educação Infantil - Pré Escola		
Reduzido: 2299	Categoria Econômica:	3.3.90.32.00.00	Material, Bem, Serviço de Distribuição Gratuita
Desdobramento Reduzido	4287	3.3.90.32.99.05	Outros Materiais para Distribuição Gratuita - Uniformes escolares e complementos
Fonte de Recurso:	103		
Reduzido: 2300	Categoria Econômica:	3.3.90.32.00.00	Material, Bem, Serviço de Distribuição Gratuita
Desdobramento Reduzido	4288	3.3.90.32.99.05	Outros Materiais para Distribuição Gratuita - Uniformes escolares e complementos
Fonte de Recurso:	104		
Reduzido: 2297	Categoria Econômica:	3.3.90.30.00.00	Material de Consumo
Desdobramento Reduzido	4350	3.3.90.30.23.00	Uniformes, tecidos e aviamentos
Fonte de Recurso:	104		
Reduzido: 2298	Categoria Econômica:	3.3.90.30.00.00	Material de Consumo
Desdobramento Reduzido	4351	3.3.90.30.23.00	Uniformes, tecidos e aviamentos
Fonte de Recurso:	107		

- I.6. A validade da ATA DE REGISTRO DE PREÇO será de 12 (doze) meses, contados da data de assinatura.
- I.7. Este instrumento de registro de preços não obriga a Administração a firmar as contratações com a Detentora da Ata, ficando-lhe facultada a utilização de outros meios, assegurados, nesta hipótese, a preferência do beneficiário do registro em igualdade de condições, nos termos do parágrafo quarto, artigo 15, da Lei Federal nº 8.666/93 e suas alterações.
- I.8. O descumprimento do prazo de entrega/execução sujeitará a contratada as seguintes sanções:



PREFEITURA MUNICIPAL DE MATINHOS
ESTADO DO PARANÁ
DEPARTAMENTO DE LICITAÇÃO

- a) Multa de 0,33% (zero vírgula trinta e três por cento) do valor de cada contratação, a cada 24 (vinte e quatro) horas de atraso, até o limite de 10% (dez por cento), podendo a reiteração ou continuidade da recusa da entrega/execução do objeto/serviço levar ao cancelamento da Ata de Registro de Preços.
 - b) Multa de 10% (dez por cento) do valor da contratação e cancelamento da ATA DE REGISTRO DE PREÇOS, caso os bens/serviços não forem entregues/executados no prazo estabelecido no edital e seus anexos.
 - c) Impedimento de contratar com a Administração pelo período de 01 (um) ano caso o cancelamento decorra do disposto do subitem anterior, fraude, observada a ampla defesa e o contraditório.
- I.9.** O registro de preços poderá ser suspenso ou cancelado no interesse da Administração e nas hipóteses dos artigos 77 e 78, da Lei Federal nº 8.666/93, ou a pedido justificado do interessado, presente as razões orientadas pela Teoria da Imprevisão.
- I.10.** A Detentora da Ata deverá manter, enquanto vigorar o registro de preços e em compatibilidade com as obrigações por ele assumidas, todas as condições de habilitação e qualificação exigidas no PREGÃO PRESENCIAL PARA REGISTRO DE PREÇOS Nº 123/2016 - PMM.
- I.11.** Faz parte integrante desta Ata de Registro de Preços, aplicando-se-lhe todos os seus dispositivos, o edital de PREGÃO PRESENCIAL PARA REGISTRO DE PREÇOS Nº 123/2016 - PMM, e a proposta da detentora da Ata naquilo que não contrariar as presentes disposições.
- I.12.** A Detentora da Ata fica obrigada a aceitar, nas mesmas condições os acréscimos ou supressões que se fizerem necessárias em até 25% (vinte e cinco por cento) do valor inicial da Ata.
- I.13.** Aplicam-se subsidiariamente as contratações decorrentes desta Ata de Registro de Preços o Código de Defesa do Consumidor.
- I.14.** As questões oriundas desta Ata e do procedimento licitatório que a precedeu, serão dirimidas no Foro da Comarca de Matinhos - PR, esgotadas as vias administrativas.



PREFEITURA MUNICIPAL DE MATINHOS
ESTADO DO PARANÁ
DEPARTAMENTO DE LICITAÇÃO

- I.15.** Para constar que foi lavrada a presente Ata de Registro de Preços, que vai assinada pelo Excelentíssimo Senhor Eduardo Antonio Dalmora, Prefeito do Município de Matinhos, e pelo Sr.(a) _____, qualificado preambularmente, representando a Detentora da Ata e testemunhas.

MUNICÍPIO DE MATINHOS

Eduardo Antônio Dalmora
CPF nº 337.613.459-68
Prefeito Municipal
Gestor da Ata

RAZÃO SOCIAL

Nome do Representante Legal
CPF nº _____
Representante Legal
Detentora da Ata

Testemunhas:

RG

RG



**PREFEITURA MUNICIPAL DE MATINHOS
ESTADO DO PARANÁ
DEPARTAMENTO DE LICITAÇÃO**

Matinhos, 22 de setembro de 2016.

Em atendimento ao pedido da Secretaria Municipal de Educação, Esporte e Cultura e autorização do Senhor Prefeito Municipal, a Comissão de Pregão promoveu o seguinte:

1. Expediu e publicou o extrato de edital na modalidade Pregão Presencial Para Registro de Preços nº 123/2016 – PMM;
2. Designou o dia 07/10/2016, às 09:00 horas, para a abertura das propostas que forem ofertadas pelos interessados;
O Presente processo deverá aguardar a data designada para abertura das propostas e em seguida ter prosseguimento.

Janete de Fátima Schmitz

Pregoeira